工商晚報
THE KUNG SHEUNG EVENING NEWS
43, Des Voeux Road, Central
HONG KONG
Cable Address 2075
P. O. Box 62
督印及承印：工商日報有限公司
地址：香港德輔道中四十三號
電話｝編採電訊部：二三二二一六 翻譯部：三二五四六一 廣告部：二四〇九六 發行部：二一二七三 總經理室：五九〇二 營業部：二六 報頭部：九二五五 ……
新聞紙第六九三〇號
出紙壹張半售價壹毫

今日發刊「體育專欄」出紙一張半

甘迺迪艦上開會 商應付柏林危機

美官員對蘇建議開國際會議感興趣 惟反對在高峯會議中起草和約建議

「麻省，凱安尼斯港八日合衆國際社電」甘迺迪總統與最高級之顧問多人，今日對蘇聯政策所影響之德國及柏林問題，作幾及五小時之會商。渠與國務卿羅斯克、國防部長麥南馬拉及白宮軍事顧問泰勒將軍，由格林威治時間下午二時半至下午七時半協商德國局勢。此會議先在甘迺迪之家中開始，午後不久轉在「馬林」號巡洋艦之五十二尺艦艙內開會。彼等開往西邊之關杜吉峽，並在死貓島附近停泊。羅斯克與薩林格均謂未有新危機促使此一會議之召開。渠謂：美國答覆蘇聯對德國與柏林備忘錄之內容妥善並將于下週提交克姆林宮。總統與羅斯克將向克魯契夫之提議舉行德和約高峯會議，發出反響。新聞秘書又謂：在討論中，彼等曾談及東南亞問題，但薩林格未有再度透露其詳細內容。

「華盛頓八日合衆國際社電」今日美國官員稱：吾人對蘇總理克魯契夫之建議舉行國際會議，以訂立德國和約，感覺興趣。但各官員表示美國不會順從克魯契夫在高峯會議起草和約之建議。彼等又謂：美國之意見認爲：和約之全文必須獲得協議，然後由政府首腦開會簽字。今日克魯契夫在克姆林宮提出其建議。官方人員又稱：召開德和約會議之意思，已在此間考慮多時。彼等又記得兩天前西柏林市長勃蘭特發表同樣之建議。一九五九年一月發表之蘇聯「德和約」草案，已致西方列強所拒絕。假如克魯契夫再度提出此草案，則將被拒絕。外交人士稱：主張召開德國和平會議之西方人士，指出蘇聯在此會議席上將承認其反對組織全德政府，但只有全德政府有簽和約之權。此將向世界表示蘇聯所感興趣者，不是和約，而是繼續劃分德國。克魯契夫加強其軍事機構之決定，可以迫令甘迺迪政府檢討其無須增加美武裝部隊之態度。此係蘇總理取銷其減少蘇軍數量以後，美國防部觀察家之首次反響。在國會方面，共和黨參議員艾金（外委會委員）稱：除非蘇聯願意作較大之退讓，否則余不認爲討論德國問題之高峯會議，有若何好處。

「華盛頓八日路透社電」今日此間一般人認爲：克魯契夫在本年停止裁軍及增加軍事預算之決定，係莫斯科對柏林態度強硬之表示並有動員之意思。外交觀察家亦謂：蘇總理在甘迺迪剷除美國可能動員臆測之時，宣佈其加強軍事之消息。

中俄共歧見甚深 事實確無法掩飾

今日大陸仍然推崇史達林 克酋決難代替史達林地位

「北平八日法新社電」中共方面人士，本日於答覆各項詢問時，曾知法新社記者稱：所謂據傳由蘇聯總理克魯契夫致送與世界各國共黨領袖「證實毛澤東左傾偏差思想」之「訓令」，實際上係一項惡作劇或一項揑率僞造之謊言。據「訓令」之全文，會首先在倫敦「星期時報」所刊載，隨後并由美國及其他報紙所引述。中共及外國報紙方面人士，均在此方面注意中共政府各機關，由於「缺乏時間」或「作爲一項尊嚴問題」之故，大體上均不屑否認在國外所傳關於中共及特別關於中共與蘇聯關係所僞造之一切消息。在華盛頓方面現時所感興之猜等「錯誤」或毫無根由之聲明當中，會特別提及下列各點：㊀中共對於擬欲將蘇聯牽入大戰所依據之「理論」。㊁關於中共特別說明戰爭係不能避免之各項「消息」。㊂關於中共擬欲從蘇聯手中奪取共產世界領導權之其他消息。據在北平之西方與外國觀察家發表意見稱：㊀現時並無若何證據，證明中共係莫斯科關於柏林與寮國問題將取堅決態度或蘇聯最近與北韓簽訂軍事援助條約之主動者。㊁鑑於「西方帝國主義」之掠奪性質之故，社會主義世界對於考慮一次戰爭之可能性，實不應表示畏懼。」中國共產黨式中共政府，從未有發表任何聲明，說明戰爭係「不能避免」。中共方面在北平政府正在請求中國大陸人民努力生產及繼續進行「建設社會主義」之際就此事發表一項聲明，將係至不合理。在此方面，觀察家中共「總理」周恩來最近在一項談中曾指摘西方故意歪曲中共政治之想法，并「散放謠言」謂中共經已放棄和平共存之政策」。㊂蘇聯對共黨世界之領導地位，曾數次獲得承認，甫於最近在數個中立主義國家領袖（包括印尼總統蘇卡諾）訪問中國大陸期間曾在北平重申此點。關於外交政策，此間人士指出其領導地位，主要係於軍事力量之關係而決定者。各評論人員，均一致認爲中共與蘇聯在政治主張方面，係有甚多歧見。彼等認爲在思想方面并無歧見，殆係無可能之事情。彼等并承認史達林之榮光，在中國大陸并未有一如在蘇聯者然暗淡下來，同時，其於數項理由，克魯契夫之榮光，尚未能取而代之。最後，一般認爲各該項單獨事件，在蘇聯與中共技術人員之間可能經已發生，或在蘇聯對於牽涉中共留學生之單獨事件，亦可能發生，據傳該等大批學生，現時留在莫斯科。但此間并無一個認眞之觀察家，相信此等事件，對於莫斯科與北平間政治關係之基礎係有任何影響，該項關係在可預見之將來實不預示有若何改變。

溫布爾頓網球賽 英女子包辦冠亞軍

雙打決賽亦已完畢

「溫布爾頓八日合衆國際社電」今日[illegible]小姐成爲廿四年來第一位英國之溫布爾頓女子單打冠軍。渠以四比六，六比四及七比五擊敗該同屬英國之杜魯門小姐。英國包辦冠軍係四十七年來之首次，廿九歲之摩提美爾已接近其收山之年齡，甚至其擁護者亦認爲其勝得僥倖。

「倫敦溫布爾頓八日路透社電」溫布爾頓草地網球錦標之男子雙打決賽成績如下：倫利沙及霍斯遜（澳）勝，騰維特及史托爾（澳）六比四，六比八，六比四，六比八及八比六。

女子雙打決賽：萊茲及摩菲特（美）勝利達及史普絲（澳）六比三及六比四。

混合雙打決賽：史托爾及端娜（澳）勝卜依（澳）及韓婷（德），十一比九及六比二。

（上）麥克阿瑟將軍夫婦在昔日之菲律賓總部前向羣衆揮手還禮。（下）省長艾斯特里拉以仁牙因海灘之風景照贈與麥克阿瑟將軍。

共黨特務陰影下

蘇婦赴澳探女 拒絕電視訪問

恐共特將其弄回蘇俄

「雪梨七日電」一位矮肥的蘇俄婦，今日在雪梨的國際機場，拒絕了電視訪問，她說：因爲她恐怕「共黨間諜」可能看見這電視影片。這位五十四歲的高洛第夫人頻頻說：「不！不！」她通過一位譯員說：十年來她曾試行與在澳洲的女兒團聚。她說：現在我來到澳洲了，我不想做出任何可能令他們把我弄回蘇俄的事情。

印人「五福臨門」三男二女均平安

「新德里七日美聯社電」兩份新德里的報紙今日報導：印度北部一村莊，「五福臨門」。據報導稱：新德里以南約七百八十里之達伯拉村，星期二日有一婦人產下三男二女，母子狀況均佳。來自達伯拉附近一城鎮之報導並無詳述，上述報導，尚未獲證實。據稱：「五福臨門」之家不能以電話取得聯絡，設法與達伯拉之官方人士接觸，亦因整個電話系統失靈，而告放棄。

天氣報告

輕微至和緩南風，晨早密雲，有驟雨，下午有短暫時間天色頗好。今晨七時，天文台氣溫紀錄爲華氏表七十九度，濕度百分之八十九。十時氣溫爲八十度。昨日氣溫最高九〇・三度，最低八二・八度。

高潮　上午五時五十分　下午七時二十分

低潮　下午十二時五十分

安排應診辦法不當 倫敦一醫生被罰廿六鎊

祗因當時不在診所

「倫敦快訊」一個醫生委托一個代理，在他出診時代接電話，但是有一個嬰孩病重，却無法找到他，其後病嬰乃告夭命。次日他表示十分抱憾與同情，並被通知罰款二十六鎊六先令。該項罰款通知，是由全國衞生部倫敦醫療服務委員會發出的。這委員會接獲之報告說：一個三月大的嬰兒病勢嚴重，其父母認定所患的是肺炎，上午七時四十五分以電話通知他，醫生于半小時前出診，九時至九時卅分間，醫生會與代理通電話，惟并未提知此事。嬰兒送入醫院後夭折。

她的父親告知委員會說：這醫生須對女嬰的死亡負責，但他感覺這不良的機構有疏忽之責，代理則說，會奉勸他召一輛救傷車，但該爲父者予以拒絕。該委員發現醫生出診時，所安排之應診辦法不當，破壞了其服務的條件。

全世界各地美女 雲集邁亞密海灘

穿泳衣一場觀衆不虞有「釀大」僞裝舞弊發生

「邁阿密海灘合衆國際社電」一百名以上之來自世界各地之美人兒今日都集中到了此間，參加世界小姐競美選會。

明天晚上所有美人會聚而出作大遊行。各地姐兒都穿着本國衣服，由邁阿密海灘公園出發而赴競選大會場。

下星期四晚上，選出之美國小姐將行加冕禮，下星期五晚全各國美人將展開世姐鳥冠爭奪戰，得勝者將於星期六晚上加冕登寶座。

參加競選之美人兒來自五十個國家，美國五十州均有美人出馬競選。

據一位深知內幕情形之女士稱：穿泳衣一場，觀衆不虞有「釀大」僞裝舞弊之情事發生。渠稱去年之舞弊事件不致重演。渠會大人說：這一趟選美，幾乎不是猛龍不過江，這一堆美人兒眞是頂兒尖兒的粉彩玉琢的人物，其發眼之處，當十年來所僅見。

阿區極端份子 昨襲擊回教徒

「阿爾及爾八日合衆國際社電」右翼歐洲極端份子，昨晚在阿爾及利亞若干城市作十多次爆炸及襲擊行動，傳對本週初回教叛徒暴動，作爲報復。雖然繼續發生暴力行動，戴高樂總統仍進行削減阿爾及利亞法軍之計劃，第十一師之先頭部隊四百人及軍車二百輛，昨日返抵馬賽。另配備裝甲車及直升機之部隊二千人，在橫渡地中海之途中。阿爾及爾巴歐特區之各階層歐洲人一批，襲擊回教司機，并加以毆打。

美報義正詞嚴 反對承認外蒙

「本報訊」紐約消息：紐約世界電訊太陽報今天重申其反對美國承認外蒙古，因爲這樣一項美國行動，將爲一項原則的退却，對共黨侵略之一項鼓勵，及趨向承認北平政權的一步。」

這家斯克利浦斯霍華德系的報紙，於美國駐華大使莊萊德抵華府述職之際，重申其對外蒙古問題的立場。

蘇俄國防部長 發出好戰論調

「莫斯科八日美聯社電」蘇聯國防部長馬林諾夫斯基，今日警告西方世界謂，西方世界不能置身於對柏林問題所施之核子打擊範圍之外。

德共謂坦克 係蘇俄發明 離譜的車大砲

「柏林七日合衆國際社電」東德共黨某雜誌刋稱：世界上第一輛坦克車非出之英國而是在蘇俄。

讀本東德陸軍雜誌稱：英國著名之MK——I式坦克，於一九一六年在德國前線衝鋒陷陣殺敵奏功，其藍圖係根據俄國所設計者。

該雜誌謂：一九一五年俄式坦克已開始試用，比MK——I式在歐洲戰場上出現早了一年。

應付柏林危機之際 美高級決策會議 藍尼薩未獲出席

引起國防部疑懼心理

「華盛頓八日合衆國際社電」甘迺迪總統本日未有將參謀首長聯席會議主席包括於渠在麻省凱安尼斯港對柏林問題所召開之會議，引起國防部若干人士之疑懼心理。該項遺漏，引起關於白宮與該個最高軍事設計機構（在法律上係對總統與國防部之主要軍事顧問人員）間關係之新的問題。此等問題，由於甘迺迪總統任命前陸軍參謀長泰勒爲其「軍事代表」，業已顯爲強烈，此一項行動，至少有一個五星上將曾謂係包含有「危險」。參謀首長聯席會議主席及美國高級軍事人員藍尼薩將軍，被摒除於該凱安尼斯港會議，至於泰勒則與國防部長麥南馬拉及國務卿羅斯克一起出席參加。五角大廈若干人士對於兩項問題感到奇怪：第一、一般可能獲得印象，認爲該參謀首長聯席會議，刻被摒除於對需要美國採取軍事行動之一項危機所舉行各項重要會商之外。第二、一般對於美總統一方面由泰勒及另一方面由其高級軍事顧問接獲各項矛盾意見之可能性，感到關切。

鍾芳婷訴說心事： 男人，都要我照料的！

她說：「我一生中有五個男人，在我的心坎裡頭，第一個是我的父親，第二個是我的繼父。我曾嫁過三個男人，綜合起來，我都要照料他們。」

子期譯。

鍾芳婷坐進一座卸了帳幕的休息處，她的眼色和手都顯露出她從海上面飛躍馳騁的有點疲乏累肢之感，可是她仍然注視着那純大遊艇在駛進了港口岸。

這是個天色清明的日子，侍應生跑來問要吃些什麼，我們都要了一個理想的地中海式的午餐。

「請看看我說見呀！」這位熟可人的芳婷小姐說道：「我還會跑人飛行；我會有過滑翔紀錄，我還會駕駛賽車，也曾乘坐過汽球，有時候，車輛胎爆炸了，我獨個兒也試換個新的；沒有人來幫手，而且我還會賺不少的錢呢！」

芳婷小姐還到法國來，是擔任拍攝史萬佛特遜哥拉「夜是溫柔的」一片，竟然告訴我所未知道的她的缺點。

芳婷小姐還有一副眼淚活潑得做戲的女明星，善感而又能克制的女人。但她曾獲得奧斯卡獎。

「總而言之，」她說道：「我是抱自爲更生的人。我深切地知道，再也不倚靠任何人的了。」

「這句話可似乎有點近於悲情的吧？」

「但的麼？」她嫣然一笑，但是這一種淺笑，祇是用嘴唇，却沒有用眼睛。

「聽我呀！並沒有好久以前，我病倒進了醫院，人弱極了，我覺得連自殺的力量也沒有了。那一陣時光，孤魂隻鬼，沒有一個電話，更沒人送一朵鮮花，連半個字兒也沒有，——總之，沒有就沒有。

「我靜靜地躺在那兒，思前想後，想起一次次的在好萊塢舉行的宴會，每張片子完畢後，我手送出的禮物，我會立過誓，再不替那些傻事了，我飽了教訓，決定永不需要什麼人了。」

「可是，那是個解決寂寞的法子來呀！」

「是的，你說的話很對。但最少不要受人損害，也別給人吃。自然，如此一來，看來不像個女性的女人，但可知道人不能有女性，任人支配。」

「女人要假的女性化才是正路。老向着廚房跑，等候男人跑來說：別愁，讓我來照料你哪！」

「可是從來沒有人對我說過那些話。正相反的，我倒是個有顧他們的人。我常是那個最後拿起賬單來付款的人。」

「你得承應一個成了功的女人，結婚不是件容易的事呀！」

對了，一個出了名或有了點錢的女人，如果她嫁個或戀愛一個比她稍爲差一點的人，他自然就會覺得食軟飯的傢伙。這樣相處下去，正常關係就很困難維持。」

自然，我們外容貌也是條出路，我也覺那類人不會，他們也需要女人，有些名氣與金錢的女人，替他交朋結友，大請其客，做女主人，似乎這條路無可比擬的了。

那末，你心目中可已有了這個人了麼？

她哈哈地笑起來，「哦，是呀，有」大堆在這裏呀！」

「你善於鑑定男人的人麼？」

「我試過，我覺得自己老在替他們打分數，他們有和傢俬爭執過麼？他們可曾在我家中。打過長途電話而忘記了付款的麼？」

「他們可都是脾氣醜的人麼？可是，男人與男人之間，誰都是脾氣醜的。當一個男人不喜歡另一個男人時，總是說「看那個西惡的鬼樣子！」

「我也知道，別要想着「是的呀，他對我倆可不算壞呀！」說得太重了，就越更不容易相處了。」

「這樣說來，依你的標準，豈不是已失去了世界上男人百分之九十五？」

「我知道的。」芳婷說道：「但仍剩有五個在後頭呀！」

她把冷般的菜碟推開，繼續說道：「我一生中，有五個男人在我的心坎裡頭，第一是我的父親，第二是我繼父。我曾嫁過三個男人。但綜結起來，似乎都要照料他們。我曾還給我的繼父一萬一千元，他從前會報過我大概等於零吧。我須加數奉還，對男人我只有使錢，可是我需要的是有人來照料我呀！」

「這是一單寂寞的生意。」她說道：「你沒有知心人，這就是太欠缺的了！」

我們吃完了餐，越過港口，走回車子上去。

「第一次我結婚目的是要離開我的母親和妹妹，」她說道：「第二次結婚是爲了我兩個女孩子，第三次呢，想找個伴，下一次果有再次結婚之時，可要爲我自己的了。」

她一面說一面跑進車子去，望着我說道：「我並非眞的樂於自己換車輪胎，你會知道的，我希望永不要學這一手呀！」

・鍾芳婷・

最後電訊

「瑞典・巴根斯托克八日法新社電」裁軍問題專家，美國參議員堪富利，本日促請應將中共括入於未來所有多邊裁軍談判之內。堪富利係參院外委會裁軍小組會主席，渠係在哥倫比亞大學主持下在此間所召開國際裁軍會議發表演說。

「波昂八日法新社電」今日靈通人士，認爲西德政府，準備通知莫斯科，謂其拒絕與蘇聯或東德兩方談判柏林問題。但西德將通知蘇聯，謂其認爲西強討論德國問題，係爲有用。

「日內瓦八日美聯社電」在此間參加寮國會議之美國代表團發言人認爲星期六在此間向美國大使諾爾丁投擲手榴彈之企圖，係共黨設法控制東亞南之明證。據該發言人答覆各報記者之詢問稱：「如果此等新聞消息係屬眞確，則共黨似有甚至較多之遷大與明目張膽之企圖，傳播由彼等對當地人民施壓力進一步設法滲透與傾覆，及迫使人民服從其意願。」

「莫斯科八日路透社電」塔斯社訊，外蒙總理澤登巴爾，昨日因所乘汽車發生意外，傷其右膝，在數週之內不能視事。外蒙之人民革命黨大會昨日結束，澤登巴爾重復當選爲第一書記。

「科威特八日美聯社電」英國中東軍總司令艾華斯空軍中將，星期六日稱，科威特之實際軍事威脅，已成過去。由現在開始，本人之責任只保持一足以保證科威特獨立與安全之小型部隊。

「英國・哈洛加八日路透社電」英國內政大臣布特勒今日在此間稱：英國對參加歐洲共同市場之正式談判，尚未有決定。

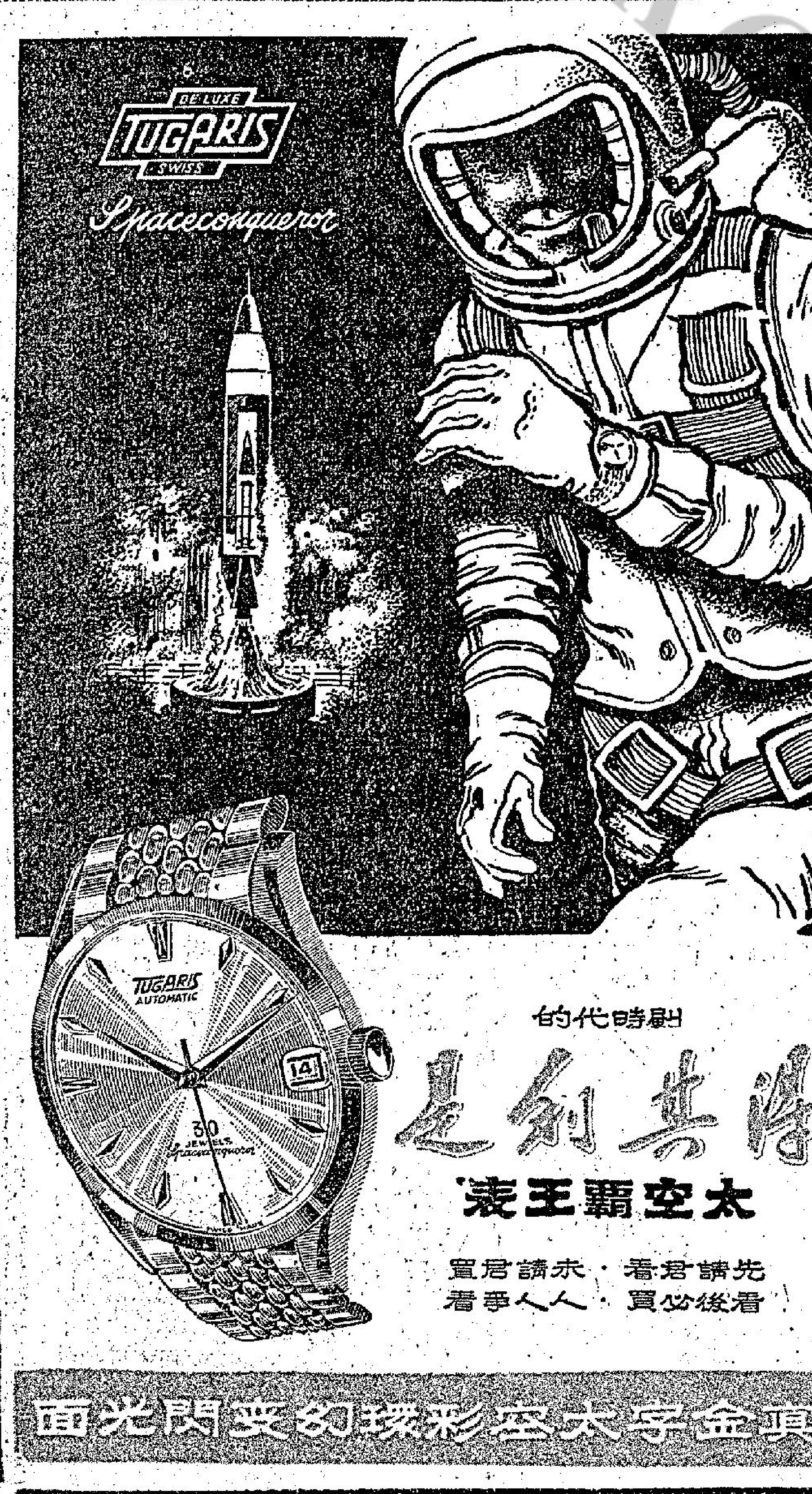

美國 順風牌 冷氣機 電雪櫃

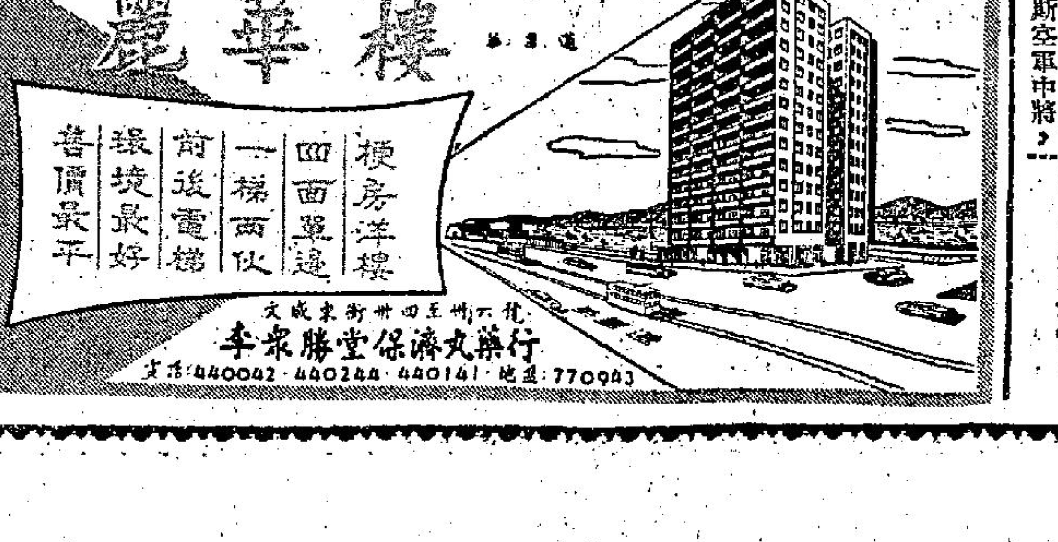

▼圖示日本橫濱之現代化三合土建築物，因雨災而變爲威尼斯水城。六月廿八日之暴雨只在兩小時半便得雨量九十耗。右邊爲東海道鐵路線。六月廿九日雨災之難民共廿四萬人。被毀或被浸之房宇數達卅二萬零四百幢。

◄英國皇家海軍陸戰隊第四十二突擊隊隊員，於七月二日在科威特與伊拉克接壤的科威特領以北前進據點將其卡車施行偽裝工作。該突擊隊係響應科威特統治者鑑於面對伊拉克進攻威脅，請求軍事援助所提出呼籲抵達科威特之第一批英國軍隊。

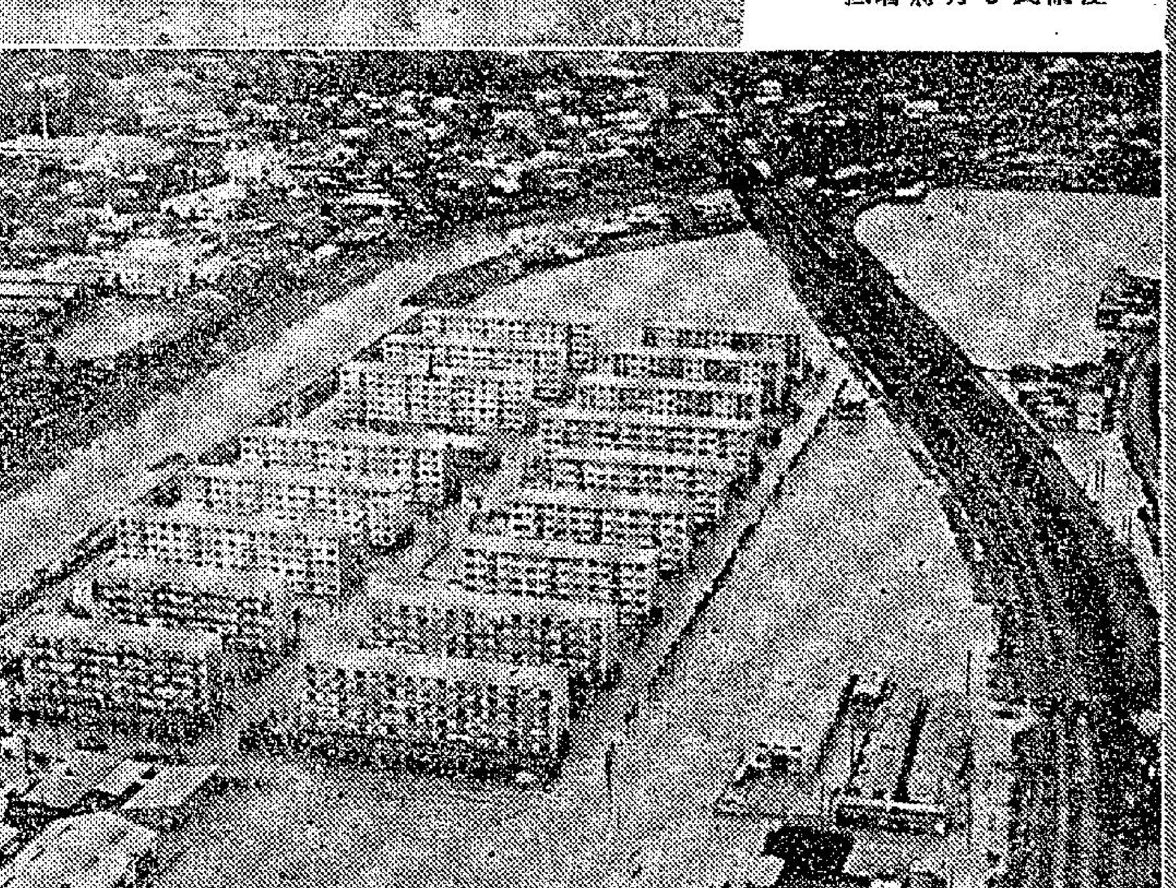

▲六月卅日寮國總理邦烏姆由蘇黎世「親王高峯會議」回返永珍，集合羣致謝民衆之獻花。

▼七月一日英國海軍陸戰突擊隊在航空母艦「堡壘」號乘直升飛機，在科威特機場登陸之情況。

▲日本男明星志川在六月廿九日之柏林國際電影節，獲得金「月桂冠」獎。

閒雲集

怪名堂

不名

中共策士們善於玩花樣，搞名堂，齒戲翻新，中通不通，滑稽兒戲到使人噴飯。例如這塊「人民公社」生產隊中就有如下名堂：

老農參謀處，顧問小組——是以老農當參謀，當顧問。

想辦法會議，諸葛亮會、神仙會——遇到有問題需要解決時，臨時找些人開會，把參加的人都作爲諸葛亮和神仙。

三堂會審，三結合——即對於技術問題，由幹部、老農、技術三種出席。

交家底子——幹部把社中無法解決的困難問題，交給羣衆，由羣衆去解決，這是一種推卸責任的辦法。

掛帥——把某些生產事實，交給某人去負擔，例如「某人掛帥管高粱」，「某人掛帥管棉花」等等。

中共使用這些不倫不類，舊的新的，半新不舊的，戲台上的名詞，自有他們的妙處，那就是利用作有關騙鄉裡人。例如居然一旦做起參謀、顧問、掛帥來，是何等光榮之至。所謂「諸葛亮」、「神仙」、「三堂會審」等等小說中戲劇中的名詞，又是鄉裡人耳熟能詳，把他們當作諸葛亮神仙，少不得博得一場歡喜。

花樣愈多，花樣愈怪，愈是顯示出沒辦法。除此之外，更有數之不盡的種種，可見馬列這一套已經無效，才會搬出這些「覆社會」的法寶來。即如：

中共過去打倒農村一切的成法習慣，提出什麼「先進經驗」，把老農看作殘餘流寇，有所謂「密植法」、「萬斤畝」等等，然而這些都失敗了，於是乎回頭來提出「問計老農」的口號，這些被冷落被鬥爭了的老農，又吃香起來了。

共幹們到了農村，以爲只要定計劃，提指標，叫口號，下命令，就可以達到預期目標，然而事實給了他們大釘子，就不能不卸下莊嚴，並且爲卸責起見，所以要開羣衆會議，聽取羣衆的意見了。可是，形式雖然改變，事實困難仍然無法解決，於是只好製造出什麼「諸葛亮會」、「神仙會」等神妙名詞來騙人了。

沒辦法就沒辦法，在生產條件缺乏，生產成員饑餓情形之下，諸葛亮復生，神仙下凡也沒有辦法，所以，什麼「三堂會審」，也只好束手無策，虛應故事。

只看看這些名堂花樣，便可以見得這刻所謂「人民公社」制度已到了手忙腳亂的地步，即使再弄出什麼，也徒然鬧笑話而已。

抖涼

·彬彬·

盛暑的時候，在廣州有涼棚與風兜兩種特殊裝置，這種用竹和篾搭成的遮太陽隔熱的東西，雖說有招惹火燭之嫌，但，廣州市民大都知道提防，故因此而失火的不多。而此種遮隔，失火時也易於拆卸，不成大患。

在香港的白鴿籠式的屋宇中，熱天裡面是苦上加苦，當揮汗如雨之際，不禁想起了廣州的抖涼的樂趣，抖涼亦即是乘涼，當晚飯吃過，夕陽西下之後，大家都坐在門外或天棚上抖涼，別有一種風趣。

廣州多數是磚屋，而磚屋多是夾層的，所以能夠隔熱，比較香港的洋樓陰涼得多，而且高而寬敞，空氣容易流通。一座屋子裡，大多數只是住着一家人，頂多是兩家的，再不會太多了，所以每一屋子裡，都比較幽靜得多。大抵國內的屋宇，多數是這樣的，只有香港，才是特殊的。

不過，廣州和別的地方有些不同的地方，就是有涼棚與風兜這兩種東西，一到初夏，各街巷的店戶，便紛紛盡搭涼棚與風兜了，涼棚與風兜，都是用竹、篾和竹蓆搭成的，涼棚遮蓋在屋瓦上，或是可能有西斜的陽光晒到的牆壁外，它的作用，就是隔熱，有些街道也有坊衆科錢在街上盡搭涼棚的，白晝在街上走過，即使在驕陽似火的時候，也有清涼之感，絕不受陽光的威脅。

風兜是用以取涼的，高架在天窗及橫窗之上，如盒形，向南的一面是敞開了的，除非熱得連半點微風也沒有，否則習習涼風，便從風兜上透入屋裡。

所以在廣州的夏天，卻不比香港這樣難受，香港近年雖然到處有冷氣設備，但到底是高貴的享受，普通人家，不容易裝上冷氣機，即使裝冷氣機的，也大多數是局部的，而不能整座屋子都有冷氣透到。而廣州的涼棚與風兜，普通人家也可以享受得到，由初夏時盡搭，到秋後即拆除，雖然這些都是惹火的東西，但是很少因此而成大患的，原因是大衆都懂得小心，假如鄰近發生火災，拆除也很方便，所以是不足爲患的。

沒有涼棚的人家的，也有其消暑的方法，每當晚飯之後，便用水潑在瓦頂上和門前的地上，這樣一來，是很容易散熱的。

在天棚上的抖涼，因爲鄰居彼此往還不便，所以多數是一家一家的個別抖涼，但是在門前抖涼，卻是熱鬧得多了，雖然是每家各自在其門前，但是彼此是可以互相往還的，甚至相隔街頭巷尾的人，也可以聚在一起聊天。幼年時候，廣州有不少盲人上街賣唱的，或唱南音、或唱龍舟、或唱班本，那時候無線電廣播，固然沒有，就是唱機也不多，所以抖涼的人，當盲人在門前唱曲，而鄰近的人，都聚集起來一同欣賞，縱有暑熱，也忘卻了。

我覺得抖涼的時候街坊鄰里相與夜話，是富有人情味的。儘管所談的漫無邊際，「言不及義」，甚至談狐說鬼，然而娓娓不倦的，正足以使感情交流，不像「香港地」的人們，同居人常因爲爭用浴室或爭水而打架，甚或揮刀砍殺，毫無情感可言的。

抖涼是小孩子們尤其高興，三羣二隊，作種種的集體遊戲，不知有暑熱，更不知有愁苦。

舞女飲酖賦

以感懷身世爲韻

半夜書生

如醉如痴，自斟自飲。苦不堪言，食唔曉寢。憂愁難損腰圍，痛苦埋藏心坎。立心想死，嘗盡遲暮之悲；立意輕生，常有傷春之感。

飄留海角，飄泊天涯，儘係情婦，不是師奶。現在倘稱少艾，將來就變老柴。雖然酒綠燈紅，有時得意；但係天烏地黑，無限傷懷。

雖逢熟客，可做愛人。大傾戀愛，不講婚姻。總係唔湯唔水，仍然半假半真。現時雖有生涯堪糊口；第日將無歸宿，可以容身。

漸覺艱難，已知閉翳。太過空虛，難求實際。看來雖則有情，想落極之無謂。無意乘風破浪，遠走他方；有心酗酒飲酖，永辭人世。

晚翠

心臟

高露

我們尚在娘胎的時候，心臟已開始活動，直到死亡的一秒鐘爲止。它跳動的速度，大約每分鐘由八十次至一百次之間，有些生理構造特殊的人，心臟每分鐘只跳四十次，不過這種情形極罕見，心臟跳動的次數，和人的工作、食物、健康、情感，甚至周圍的氣溫，都有關係，但最高的速度是每分鐘二百二十次，超過了這個速度，心臟就受不了，當時你將會暈倒，而當你躺下來的時候，心臟輸送血液所需的能量，也就減少十分之一，心臟也就藉着這個機會來休息，以漸漸恢復原。

一個健康正常的人，心臟通常都有三分之一的潛力，這就是說，如果你的正常脈搏，是每分鐘九十次，那麼，在增到一百二十次時，你也不會有任何不適的感覺，只稍爲休息一下，便可以恢復正常了。

在我們的日常生活中，對心臟有影響的事物很多，城市的腦力勞動者，則尤其容易患上心臟病。絕大部份醫生都認爲，體力勞動對於心臟是有極大的幫助；因爲心臟是由一種肌肉組成，如果你身體中的其他肌肉都壯健，心肌自然健強有力，反過來說，假若其他肌肉不健全，心臟的健康也就有問題了。

據英國最近一次研究報告，說心臟病在腦力勞動者中發現的，三倍於體力勞動者，此因，從事腦力勞動的人，應當盡可能在空閒的時間內，爭取參與體力勞動的機會。

你的心臟究竟有沒有毛病，下列十個問題請你逐一檢查一下。

㊀當你長早起床時，是否覺得一如晚上一般疲倦！㊁晚上睡覺時，你是否要使用比從前較高的枕頭，才覺得較易呼吸？㊂你是否常常覺得頭部好像被繩子綁着一般難受，及感到有一種收緊狀的頭痛？㊃當你運動或作較長程的步行完畢之後，在你的胸骨下是否覺得有陣痛，而且這種陣痛有好些時候，還會走到你的兩臂之間去？㊄當你休息或靜止下來的時候，心臟部份是否常有陣痛的感覺？㊅你是否常常歎息及打呵欠？㊆在你飽餐之後，是否常覺胸部的中心隱隱作痛？㊇你是否常感自己的兩臂如有蟻行現象？㊈當你迎風步行時，是否容易覺得呼吸短促，或胸、臂等部份作痛？㊉你是否易於頭暈？

以上十個問題，如果你的回答有五項都是個「是」字的話，那麼，你便應該快點請醫生檢查一下，看看你的心臟是否有毛病了。

詩

道友失足恨

·靄然·

（警隊凌晨西營盤搜烟格，一道友圖逃，墜地折足重傷。）

吐霧吞雲際，驚聞警隊臨，
越欄走急避，留牆恐遭擒，
失足如鳶墮，傷肢見血淋，
縱然修煉久，道行未曾深。

紅蘿蔔

輕翼

紅蘿蔔的學名，叫做胡蘿蔔，廣東人則把它喚做金筍。紅蘿蔔的原產地是北美洲及澳洲，在古代外國的傳說裏紅蘿蔔被認爲是矮老人（神話裡住在森林中的老人），最喜愛的食品。在外國的神話故事裡，曾有這樣的記載：「如果在黃昏的時候把煮熟了的紅蘿蔔，用一個罐子盛滿，把它放在樹林裏，那麼，第二天的早晨你在罐子裡就會找到金錠——森林老人在晚上吃完了紅蘿蔔以後，跟着慷慨地用金錠來償付紅蘿蔔的價值。」這雖然是一個西洋神話傳說，但卻也反映了古人對紅蘿蔔的評價。至於紅蘿蔔的傳入中國，相傳則是在元朝時代的事。

紅蘿蔔含有維他命甚多，據科學測定，一市斤紅蘿蔔裏含有維他命C七十九毫克，而一斤香蕉也僅含維他命C十七毫克吧了，所以，我國北方人常有生吃紅蘿蔔的習慣，常說「紅蘿蔔賽人參」。在表面上聽來，這句話會使人感到有點誇張，但若從紅蘿蔔所含的維他命多少這個角度來看，則這個說法倒是大有根據的。紅蘿蔔除了含有很大量的維他命C以外，還含有很大量的營養素——紅蘿蔔素。我們知道，維他命A是人體所必需的維他命之一，它能保持表皮細胞的正常功能，以增強機體對傳染病的抵抗能力，缺乏了維他命A，皮膚就會粗糙，並會發生乾眼病和夜盲症。一切植物性的食品，是絕對沒有維他命A直接存在的，它只能含有一種可以在人體裏轉變爲維他命A的東西——紅蘿蔔素。這種紅蘿蔔素在紅蘿蔔裡含量最豐，而且這種營養素最先也是在紅蘿蔔中發現的；一些營養學者甚至說它是營養最豐富的食物，這個說法雖嫌誇大，但亦可見營養學家是如何推重紅蘿蔔的營養價值了。

我們對紅蘿蔔是不會陌生的，因爲在廣東一帶，民間曾流傳用紅蘿蔔、荸薺（馬蹄）煮水來治療和預防小孩的麻疹病。按一些中藥的典籍記載：「紅蘿蔔性甘辛，微溫無毒，功能利胸膈，調腸胃，有助消化作用。」這裡雖沒有明確指出紅蘿蔔可治小兒麻疹，但由於紅蘿蔔含有紅蘿蔔素及有調腸胃的功能，這無疑是對麻疹病者有增強抵抗力的好處了。

香海偶拾

德叔

相得益彰

舞孃日記

是日也：大講男人經

瑪芬曰：「娜姐，我經已講完矣，咁你嗰筆又點？而家輪到你講矣，快講喇，咪拉貓。」

恰在此時，大班入嚟，叫我出去坐檯。於是，我笑曰：「假對唔住矣，我要去坐檯，想講亦唔得，不如留番第二日有機會時，再向各位報告喇。」講完之後，我跟住大班出去，唔理嗰班衰女喺度頭噪。原來大班帶我到一個唔相識之人客處坐檯。據大班介紹，呢個人客係姓張者。於是我乃問呢位張先生是否特而捧小妹之場？渠聞言苦笑，卒之坦白承認，話渠原本想上嚟搵一個人，但呢個人唔啱有返工，所以隨便請個小姐坐檯咁講。

我問渠想搵之小姐究係誰人，但呢位張先生，祇係笑笑口，唔肯講。睇渠個樣，梗係初初入咗嗰個小姐之迷，而且一心一意追求，似乎對其他小姐完全唔感興趣咁樣。

於是，我處在呢種環境，覺得十分尷尬，且覺得冇乜作爲，乃實行自動落廠，以免坐喺度變方受苦。但返回休息室時，大班竟然發脾氣，話我嫌錢腥，有檯唔坐。估唔到渠喺舞廳撈到頭髮白，竟然重咁唔化。俗語話過，寧好食開心粥，唔食翳氣飯，坐檯坐得唔開心，點解要死死唔走？

其後，我提早返回屋企。但沖咗涼，眠落床好耐，始終瞓唔着，此大致因心情唔好所致。忽然間，隔房傳來一陣陣嬉笑之聲，聽來甚爲刺耳。於是，我馬上起身，走入工人房追問好姐，點解會有呢的咁樣之事。

好姐曰：「先頭阿嬌姐帶咗一個肥仔返來坐，其時大約十點鐘左右。我奉過茶後，就上床瞓覺。照你咁講，嗰個肥仔梗係留喺呢度未走。」

我曰：「而家十二點幾重唔走？乜渠地究竟搞乜鬼呢？阿嬌而家愈來愈唔像樣，居然帶人返嚟過夜，搞壞風氣，咁樣點得？你聽吓，聽吓渠地之怪聲！」

好姐側起對耳聽咗一排，然後笑曰：「咁樣搞法太唔好，去邊度唔得呢？使多一二拾文房租，豈不更妙？」

我曰：「睇渠地咁樣來法，搞到天光亦有份。我諗今晚幾難瞓得入眼矣。好姐，唔該你好心去叫渠地靜些少，以免影響他人之安寧。」

好姐曰：「你亦係事頭，渠亦係事頭，我點敢去話渠啫？我唔敢，不如你親自出馬喇。你地係姊妹，較容易商量也。」（一九〇）

家庭菜式

客食

梅子磨豉蒸紅三魚

購料：買紅三魚一尾半斤七角，酸梅磨豉一角，共費八角。製法：紅三魚打鱗去腮，清除腹內污物，抹乾放在碟上待用。酸梅二個去核搗爛，在碗中與磨豉混和，加入去衣拍爛之蒜頭二粒，及蒜米（即將蒜片切碎）一撮，白糖食鹽適量，一併在碗中拌勻，塗上魚身，再以生油一湯匙淋上，然後待飯將熟時，放在飯面蒸熟，食時再加熟油與否，悉由尊便。

落華生炒蛋

購料：買南乳花生肉一角，鷄蛋三只五角，共費六角。製法：花生肉去衣剁開邊，鷄蛋去殼放在碗中攪爛，加入生油一匙，食鹽味粉適量，花生肉亦倒入拌勻留用，將鑊洗淨燒紅，注入生油一湯匙，在鑊中搪勻，油滾將蛋液入鑊兜勻數下，且熟即盛出上碟。

雪裡蕻豆腐蝦米滾湯

購料：此湯菜甚爲刺激食慾，爲夏天廉價之物。買雪裡蕻一角，板豆腐二角，蝦米仔二角，共費六角。製法：雪裡蕻浸水，漂減鹹味切度，板豆腐切爲十數片，蝦米用水浸過洗均備用。將瓦鍋洗淨燒熱，注入生油少許，放入生薑二片煎片刻，即加入三四飯碗清水，蝦米亦放入煲之，水滾將雪裡蕻及豆腐片放進，待再滾片刻，即以疏孔羹撈出上碗，以熟油生抽蘸食，湯以鹽較味即成。

特別介紹：冬菇蟹肉節瓜絲

購料：此菜爲夏令家庭菜式，費用經濟製作簡便，筆者特爲介紹，以供讀者試製。買節瓜一斤一角，冬菇一兩一元，蟹肉二兩五角，瑞士鷄精一片三角（瑞士鷄精一小包二片五角五分），共費二元。製法：節瓜刮去皮毛及去頭尾少許，然後切成絲，冬菇去蒂，浸軟洗淨後切絲均待用。將瓦鍋洗淨燒熱，放入豬油（或生油）二匙，油滾以生薑二片入鍋，次將冬菇投入爆香，即加入清水約二飯碗，將鷄精一片去錫紙放入溶化，再以蟹肉節瓜等入鍋兜勻將鍋蓋蓋下炆之，約十餘分鐘，以豆粉水薄芡注入兜勻較味即成。（此菜如要多些湯水，可酌量增加水量，鷄精多放一片，味亦鮮美。）

怒海餘生

·槐遠·

浪是那麼大，老楊抱着那隻木箱，在海上掙扎。開始時，先是一個大浪，將他打昏。那時，他自思經過這樣的生與死的搏鬥，如果還能夠活得下去的話，那麼必然是一種奇跡。

可是，說也奇怪，當他再睜開眼睛的時候，卻意外的發現風平浪靜，連一點波濤也沒有。

而他自己呢，也偏偏自己伏在木箱上，並沒有因爲風浪太大而葬身魚腹。

於是，他高興了，他在心中想着，留得青山在，不怕沒柴燒，他利用身上襯衫，臨時做了一隻網魚的網。他不斷的努力，設法從海中撈一兩條小魚來充饑。

然而，這種用襯衣做成的魚網，要撈到一條魚，也是絕對不容易的事。不過他有毅力，他爲了要解決饑餓的問題，祇有耐心的一下一下的撈，結果，在海上漂流的那幾天，他倒也每天可以撈到幾條魚。

現在，他已經望到岸邊了。他想，祇要望到了岸邊，那麼，他的生存的希望便有了。

誰料就在這個時候，從海水中游來了一羣鯊魚，牠們在發現老楊後，便一直朝着老楊這邊游了過來。

老楊一見那些鯊魚，他的心慌亂了，他想：這可怎麼得了呢？如果是被牠們咬到的話，必然是連性命也沒有了，爲了要求生起見，他祇有將垂在水中的雙足，盡量提到箱子上。

在他來說，本來以爲這樣是安全了，誰料這隻箱子是用繩子綁的，而在箱子的下面，便有一條繩子頭，結果，那些可怕的鯊魚，爲了希望能夠吃到他，便盡量來咬那條繩子頭。

結果，那條繩子頭被鯊魚咬到了，牠們拖着那隻箱子，一直朝着大海心中游去。

於是，老楊又在想着，這一下可糟了，弄得不好，遇上風浪，那是真的要被鯊魚吃掉。

就在最危急的時候，突然，天上陰雲密佈，風浪大作，結果，使他在海上漂流不定。緊接着，狂風暴雨齊下，於是，他在驚慌之餘，閉上了眼睛在想着：完了，完了，這這一次一定是真的完了。

在驚慌中他昏迷了過去……

當他再醒來的時候，他發現自己是伏着那隻箱子，躺在沙灘上面，同時，他的耳邊又響着小孩子的嘻笑。

於是，他睜開了眼睛，仔細瞧時，才發現有許多土人的孩子圍在他的身邊。

他問道：「小朋友，我是在甚麼地方？」

那些小孩子都在憨笑。（中）

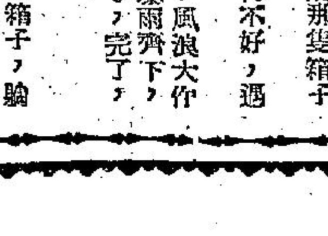

福伯

可憐木屋客

雷雨田作

珍妃

南宮搏著　鳳子圖

藏寶

戶內的珍妃被這幾句話嚇得呆了！洋人的進逼，她已從妹子口中獲知，可是，李蓮英所傳的幾句話，是要自己赴死啊——是自尋死路的暗示啊！

她沉吟着！她思索着——依照宮廷的習慣，這是優待？死的優待！凡是被處死的人，家屬必受處分，自行了斷，可以不究家屬。通常，接獲這一暗示的人，一定是謝恩自死的！

珍妃想着吞金或者懸樑！

但是，她又覺得在一轉念之間，自行赴死不是辦法，她自殺，那是西太后的勝利啊！現在，她雖然已打了敗仗，可是，祇要生命存在，即使萬分之一，希望總是有的，一死，就什麼都完了！再說，就是死，讓西太后殺死自己，也有好處——至少，清議將增加西太后一項罪名！她想：「反正是一死，爲何不損害這老虎婆一些呢？」

轉一念及此，她就豁開了自殺！而且，她的心境，也因此不安下來。她想：遲早都見死了，愁和急，都是多餘的，我看着吧！看他能將我怎樣處死。

自然，她也不能再睡了。她開了門——在門口站了些時，再踱走到外面，她輕輕地走，爲的是不想吵醒看守的太監。

夜色沉沉，沒有月亮，繁星在夜的天空中閃爍！她感到寒意，身體打顫，不由自主地緊張起來！就在這時，右首的假山石上，有一個影子在移動，她看了一眼，眼睛不清，幼年時期對鬼的恐懼感，忽於此時浮起來，她駭怕，但是，她又似軟癱一樣，身體不會動彈了。

石上的黑影又移動了一下，似乎還發生聲音。

珍妃定神看去——

那是一個人！從假山後面走出來。可能是在假山石上既足，再繼續行進的！珍妃的緊張與惶恐，因看清楚而消除，不過，她却不願旁人發現自己，就躲在一株樹的背後窺伺。

於是，那個人影又走回來，再繞到假山石的背後，這一瞬，珍妃認出了這人是皇后的太監小德張。

她詫異，夜深沉，小德張一個人鬼鬼祟祟，作什麼呢？偶然孳生的好奇心，使她走近了一些，藏身在另外一株樹的後面窺伺。

不久，又有一個人自假山石後探身出來，扶着小德張而行！珍妃立刻認出，這人是皇后——她更加驚疑了！皇后和小德張偷偷摸摸地作什麼呢？

這時，小德張手中多了一柄鐵鍬，皇后手中，也拿着一把鐵鏟。他們緩緩地走出假山，四面張望。小德張低細地說：

「皇后，大功告成了——沒有人看到！」㊆㊃

落日之歌

幻影著

「不，」她回轉頭說：「難道你願意做電燈胆？」

紹宗伸一下舌頭，聳聳肩說：「走吧！誰叫我沒有女孩子垂青，也不行桃花運！唉！……」

我不再做聲，一同走回宿舍，宿舍裡是鬧哄哄的。每個人都述說着剛才參加晚會的經過。我們回到房間，同房的人還不曾睡，一見到我們回來，都一窩蜂似的把我們包圍着，問我們參加舞會的經過。紹宗竟連我的代表發言人也做了！他添油添醋地說了一大堆話，還說我交上桃花運，如何得到女孩子的青睞，如何一舞成名等等。聽得他們都前翻後仰，我也怪不好意思。最後，他還加重語氣地說：「明天下午五時，他還佳人有約呢？李綺文約他吃晚飯，我想揩一揩油，也被認爲電燈胆，你們說可悲不可悲？唉！只怪我的膩先不羅在一度桃花山吧！」

這句話一出，房裏的笑聲更響，我更不好意思，只好悄悄走回床邊去，預備睡覺，只見王烱頤坐在他的椅子上用一雙好奇而又疑問的眼光瞪着我，我更窘了！

這一晚，我睡得並不好，一夜裏醒了許多次，我常發腿夢；有些夢境是香甜的，我夢到李綺文的梨渦；但有些夢境是苦澀的！我夢到父親帶淚的臉，我夢到王烱頤那如刀尖般的眼光。我如今只睜開眼睛，期待黎明。

二

看看錶，差不多五時了！遠遠地還可以聽到火車的汽笛聲。不久，火車的影子就呈現我底目前了！火車慢慢地停下來，同學們與其他的搭客，都爭先恐後的上了車，車站上是冷清清的，只有我一個人拿着兩張票子在等待。站長看了我一眼，哨子聲就響起來了，車頭噴出什一堆濃煙，車身開始移動了！我的心激動地在跳。

突然，後面傳來了一陣喊聲，我回過頭，綺文上氣不接下氣的走着過來，我立刻先向火車路上去，然後伸出手，把綺文扯上來。一陣女孩子喘氣的氣息撲在我的面上。

車子以最快的速度向前疾駛！我們在車卡的外邊。李綺文一邊喘氣，一邊整理頭髮，之後她扮一個鬼臉說：「遲一秒也不得了啦！我眞怕跌回地上去！」

我苦笑着，她又說：「本來第一次約會不該遲到的，不過，唔！那老教授可眞不通氣！下了課還長長氣氣的，說了一大堆廢話，也不知人心焦。」

我仍不作聲，看着車外的落日與晚霞。

她推了我一把，說：「爲什麼不說話？難道你生我的氣了？我眞怕了你這鼓氣袋！」

我不能不笑笑，同時說：「我在欣賞落日呢！」㊇

神秘俱樂部

夜鶯的故事　章陶繪作

㊇㊆夜鶯一直留意着那太太和那男子的動作，看到他們起來跳舞，他立刻也下池去玩，同時，在人叢中玩得高興之際，夜鶯却被推倒，跌在地上，把那太太的腳也踩痛了，連忙道歉，同時邀請那太太和男子一起同桌，也爭着付賬，更藉機在第二天去探訪。

㊇㊇夜鶯一連串的經過，原來那男子是那太太的丈夫，叫李公仲，南洋某公司的經理，夜鶯就立刻駁了車到他們的住宅去拜訪，李先生不在，李太太却不好意思拒絕，同時夜鶯不是壞人，就和她客套地談起話來，夜鶯卻把握這時機：

戰堡壘島

A．馬克連著　林符琴譯

一八二：鋼門被燒紅了

馬洛利拔出手鎗，爬上「安全閘門」，默默地越過大炮，向通道走去。

那地方寂靜無聲，一個人也沒有。上邊的門依舊完整無缺。他迅速爬上鋼梯，側耳靜聽。

他依稀聽到有人在竊竊私語，但是聽不清是什麼。聲音來自鋼門背後，微弱得如同蚊叫一般。

他屏住呼吸，一手按在門上，希望能夠聽得清楚些。但是，他發現門鎖以上的部分幾乎是通紅的顏色。馬洛利這才明白了裡邊的情形，正想爬下鋼梯，密勒拿着電池走上來了。

「這扇鋼門，熱得燙手。他們一定在用電焊槍——」

「你聽到什麼聲音嗎？」密勒問。

「好像有人在竊竊私語——」

「還是乙炔焊，」密勒說：「他們在燒鎖。不過，此舉相當費時。」

「爲什麼？」

「因爲此門是用鋼甲鋼製造的。」

「他們爲什麼不將此門炸開？」

密勒沒有答覆，祇說：「隊長，請你將我這個東西搬上去，稍過些時，好不好？」

密勒又忽忽走出洞外，沿着崖而吊過去，拿了東西又吊回來。這一個動作，祇費了他四分鐘。兩人開始非常忙碌地工作，希望能夠在最短期間將火藥安好。馬洛利從揹包中取出火藥和雷管，將它聯在一起，將電線接在遙爆管上。他將另一條電線與電池聯結；此外，還將第三條電線接在遙爆管上。

一切妥當，馬洛利作了最後的檢驗，覺得很滿意；然後，他從鋼梯爬下。密勒用腳輕輕的踢他，目的在引起他的注意，手裏拿着一把小刀以及一條切開一吋的電線。

「隊長，你有沒有注意到，如果我稍爲不小心一點，祇要輕輕一觸，這地方立刻就會爆炸起來；而你與我也祇好飛上天堂去了。」

馬洛利非常緊張地命令他：「快不要開玩笑，讓我們立刻離開此地。據我所知，德國兵已經將那扇鋼門燒開半個圈了！」

五分鐘之後，密勒安全離開山洞——因爲沿着粗繩作四十五度的滑下，實在是一件輕而易舉的事。

密勒到達那裡，布朗正在等他。㊀㊅㊂

離合劍緣

王香琴

八：是非成敗轉頭空

這句話說得值，各人都怔住了，百花頭陀問道：「你怎知十娘會認識呢？十娘却說這是青猿劍。」杜麗嫦臉色便是一變，咽道：「倘若十娘說她是青猿劍，那便奇了。」各人見十娘才見杜麗嫦杜麗娥，便要殺害，早覺得十分納罕，這時杜麗嫦又說十娘說認識青猿劍，又說青猿劍是她家裏的東西，更感覺奇怪，百花頭陀最聰明，笑道：「小姑娘且住在寺裏，石天心王面山崟正往曾陀山，請兩峯上人來，待他老人家來這裏，是非便會明白。」

杜麗嫦也感覺奇怪，問道：「王面山崟前往曾陀山嗎？我們在嶺口上，却見他給一個使劍的女人，殆得要死，便把他救了，却不見石天心，石天心是兩峯上人的門徒，和我們有同門的情誼，也是受兩峯上人的命令，在江湖裡找尋入雲龍的。」各人才知龍娃要殺王面山崟，石天心却失了踪。

、月聆和尚替杜麗嫦杜麗娥備了一間閒房，讓兩人休歇，百花頭陀延遲的跑入房裡，低聲問道：「小姑娘，你對我當然是可以信任的，你和入雲龍有什麼關係？你的媽媽和入雲龍也有什麼關係？你爽快的說給我知道，目前的形勢，很是複雜，人事也太交雜了，祇有逐件澄得解答，才會把其中的秘密弄明的，青蝴刀不是青猿劍，我是知道的。」杜麗嫦杜麗娥很沉默的坐着，很久才道：「青猿劍但是我媽媽的，我們出生，便不見有爸爸，相傳我的爸爸名杜如龍，我們未出生時，他便去了，我媽媽很痛恨，說上天入地，也要把他殺却，兩峯上人却不許她下山，說她的武技，還未到可以下山的時候，要她留在桃花山裡，把曾陀派的劍法學成，才能下山，在我們下山的時間，還有一年的時候她才有下山的可能。」

百花頭陀睜大了兩個眼睛，問道：「杜如龍？」

杜麗嫦斷頭道：「對了，我的爸爸名杜如龍。」百花頭陀呆了一陣，跟着便道：「我明白了，但，這件事不可說給他人知道，據我所知，江湖裏只是有一個俠客名杜如龍，但早已失踪，有人說他喝醉了酒，跳下西湖裡，早已死亡，有人說他隱居在雪嶺上，但三青和尚是雪山派的掌門人，在雪山卅年，却不見有杜如龍，可見杜如龍幷未入雪山，死亡也是一種沒法證實的消息，你們來好了，以後和我在一起，有很多事容易明白。」

百花頭陀去後，月聆和尚又來，杜麗嫦便問他關於入雲龍的消息，月聆和尚道：「至仁禪師和入雲龍有很深厚的情誼，却是事實，但入雲龍不入少林寺，有七八年了，他去後，至仁禪師也沒說過他的消息，寺裡的和尚，沒一個知道他的生死存亡，相信至仁禪師不死，也不會知他的眞實消息，怕的是入雲龍既沒來，至仁也沒出山。」㊇㊆

晚香

鐵劍朱痕

諸葛青雲

四．欲將血淚酬知己

「師傅……」

葛愚人驀然一震，把朱痕鐵劍，遞給龔秋水道：

「秋兒，你說甚麼？萬博雪生難道已經死了？」

龔秋水見師傅適才猶強作鎮定，如今却又似未曾聽清自己所說的萬博雪生噩耗，越發心頭納悶，遂把九連山慶譽嶺三君驚變，萬博雪生彭渭，被銅鼓衞等合手齊攻，終於中了腱毀追魂孟武黃家所藏苗疆惡蠱，以致身已等事，細對葛愚人陳述一遍！

葛愚人默默聽完，搖頭嘆道：

「當年洞庭湖上，我就看出這位萬博雪生，鋒芒過露，言多必失，但却不曾料到會有這種慘結果？白元章等五位武林奇俠，人品武功，俱屬上乘，我尤其喜愛那長白酒徒的大義誠心血性！若遇機緣，定然設法助他一臂之力！九迴山之事結果，我已盡知，你是怎樣與那羅浮老人的弟子傳天麟結識的呢？」

龔秋水面上又是一陣嫣紅，低頭叙述在懷玉山紅蓮坪結識傳天麟經過，並竭力强調傳天麟不爲白衣駝翁翁務遠所動一節，講得眉飛色舞，高興已極！

講完，並泥在葛愚人身畔問道：

「師傅，這柄朱痕鐵劍，祇是銅口還好，經麟哥哥與我，細加勘察，劍中并無蹊蹺，更不能切玉斬金，難道就憑那近劍柄處的一點朱色銹斑，便値得白衣駝翁翁務遠用他那柄名列武林五大名劍中第一位的『朱虹劍』，再加傳一套『九宮神劍』，來向麟哥哥換取，結果却碰了個硬釘子而報羞逃去麼？」

葛愚人閉目尋思，眉結連壓，似乎幾現愁容，片刻以後，飛然向龔秋水說道：

「秋兒，這柄朱痕鐵劍價值所在，及爲何引起武林中羣豪覬覦爭奪之由？我知道得極清楚，但等見了傳天麟位麟哥哥不遲！如今我只掛心，恐怕在你們分手以後，他又遭遇到甚麼難以想像的兇厄？」

龔秋水大驚問故，葛愚人緩緩說道：

「少年人新交情性相投、年貌相若的好友，必然恨別傷離，渴闊快聚！你與他分手的懷玉山，離黃山並不甚遠，雖然約期半月，但照常理推論，他應該早已來此，如今約期祇隔兩日，傳天麟形蹤杳無，故而我判斷他極可能在來此途中，出了差錯；而且，如果所料不差，毛病定然就出在白衣駝翁翁務遠給他的那枚白骨骷髏之上！」

龔秋水想起那枚白骨骷髏，是自己替傳天麟裝在行囊以內，不禁眉峯愁聚，向葛愚人急急問道：

「師傅！那枚白骨骷髏，會出甚麼毛病？難道那在武林中享有大名的白衣駝翁翁務遠，這般無恥，設計暗害我麟哥哥不成？」

葛愚人搖頭說道：㊁㊀

寃獄亡魂

穆穆著

十八：見利忘義

聞道令錢伯冲受寃而被判死刑的是自己死去的老板沈新源，金紹中大爲驚訝，急問道：「眞的嗎？有此等事情？我未聽人說過啊！」錢伯冲道：「那是十年前我和你老板沈新源走私販毒的邪路勾當，你只是沈新源手下一個雜任司機的事務員，又怎會知道許多秘密？」金紹中從東盛公司秘書陳德成口中，知道沈新源是冒風險走私起家，却不知道走私之外，還有販毒，更遑論沈新源和醜怪人錢伯冲是邪路同夥了。

錢伯冲想起往事，感慨了一番，說道：「金紹中，你肚子餓了，我的石洞中有糧食，進洞去吃個飽吧！我須要你去洗脫你我兩人的寃獄，我須得把事情全部給你說明才可以。」

錢伯冲這個石洞，雖然狹小，但頗充爽，進洞路子又很曲折，中間有一段，須要俯身爬行，才可以通過。洞中是一幅方圓一丈左右的石室，四邊石縫，有風透入，雖在炎夏，仍是一片涼適。錢伯冲把火水燈亮着，拿些麵包、餅乾、臘腸牛肉之類的乾糧給金紹中吃。金紹中肚子很餓，狼吞虎嚥了一回，錢伯冲道：「金紹中，你飽了，我且給你述說我和沈新源的事。我說清楚之後，你縱然覺得事情困難，也得和我合作；如果你不願合作，也是行的，但我必殺你，以免我的行踪給你洩漏。」金紹中道：「錢老兄，你只管說罷，我是個逃獄的死囚，還會不肯冒死去和你合作嗎？」

錢伯冲於是給金紹中述說十年前的事。原來十年之前，沈新源和錢伯冲夫婦，都是邪路人物，而當日錢伯冲的太太林萍，便是沈新源今天的太太。當年他們三人販毒走私，賺錢不少。但沈新源爲人陰狠，又見利忘義，以所賺的錢雖不少，但三人合夥，分作三份，自己所佔，也不過是四五十萬而已。他便想到了一個把全部金錢據爲己有的方法。首先，他向錢伯冲的太太林萍下手。林萍是個邪路女人，固然對貞操不會重視，同時是錢伯冲是個老粗，不如沈新源的有點紳士氣味，便投向沈新源懷抱，錢伯冲仍懵然不知道。沈新源勾搭成功之後，兩人合力移贓嫁禍，使錢伯冲犯上走私販毒與殺人越貨的罪名，被警探拘捕。那時拘捕錢伯冲的，是探長方南。錢伯冲被拘，判處死刑，仍不知道是受沈新源和林萍誣害。在行刑的前一天，一個邪路朋友到監獄探望他，說出秘密，錢伯冲怒不可遏。當時死刑已判，明天行刑，不懂什麼法律程序，只知自己今已被判死刑，是寃枉。因爲他走私販毒，罪不致於死，唯有殺人越貨，才會被判死刑，而殺人越貨，都是沈新源和林萍向他移贓嫁禍。他不甘於自己的受了寃屈，便於當晚，實行越獄。他設法殺了一個獄警，然後越獄而出。這一回，他的越獄，雖然走脫，但付出的代價，却是挺大，因一羣獄警，會把他包圍。㊀㊇

△▽　△▽　△▽

新江湖奇俠傳

新提刀人著　高寶圖

上文因果：上文講到寶三勝偕水上飛自岳陽樓返船，忽覺船身晃動，有黑影自船尾跳上岸，水上飛急追之，擒之上船，與寶挑燈夜審，自認名湖上仙，受岳州惡霸黃山泰之指使，在岳陽樓下等候他們，上船貼符。水上飛在艙中搜出貼有一道神符，又從他身上搜出了三張符。

今日提要：衛士有害人心肝　船夫居侯王第宅

第八十二回　石魚磯湖匪大報仇

水上飛搜出了四道神符，便向湖上仙斥道：你貼了一道符在我船裡，這三道來不及貼，我們已經回來了。好，讓符我認得是黃山泰畫的，他邪術惑人，動到我頭上來了。他可知道我不職退了寶家的四百條大船麼。湖上仙只是叩頭，連稱小人知罪，都是黃大爺指使小人做的。水上飛將四道符就燒上去了，將紙灰送到湖裡。然後對寶三勝道：這種相的江湖術士，專門陷人，是邪術無所不爲，請他吃碗餞飯吧。寶三勝笑着將湖上仙提了起來，湖上仙見勢頭不好，大叫道：請饒命吧，小人知罪了，家中還有八十歲老母，小人死一個，家裡還得死一個。水上飛冷笑道：你不想死，那也容易，你貼這四道符，用意何在，從實供來。湖上仙叩頭通通響道：黃大爹說，姑娘在趙家中軍船上，有過大喜之事，喜氣上冲，喜星將殺星逼退，因爲

金雞堡劍仙小聚義

（二七八七）

殺星一退，寶家便完了，所以不敢得罪。黃大爹聽見寶家退兵，心裏很不以爲然，所以卜了一課，得知姑娘今日一定過這裏，早一天就叫小的留心，這符是他叫小人來貼的，好使得姑娘日前的喜星下降，幷且要弄得姑娘身子不好。說到這裏，便低了頭不敢再說下去了。水上飛已經明白，笑問他道：我不必與你小人計較，放了你，你去對黃山泰說，我今晚船泊在這裏，他有本事的，可以來我船上，我明早天明以後，還不會開船，湖上仙見有了性命，叩頭如搗蒜，連聲道：小人就去說，可是小人沒替他辦到，他會割小人的，小人終久有苦頭吃。水上飛對寶三勝道：少爺！請你放了他，由他去報信吧！寶三勝用刀將反綁的繩索割斷了，湖上飛叩謝了，一躍跳出了艙，再一躍，就不見了。水上飛叫住寶三勝道：你可知道這符是何用意麼？寶三勝道：想必是用邪法，鎮壓我們。水上飛道：比鎮壓更可怕，將這符貼完之後，我兩個今夜如果再有男女之間的喜事，便會雙雙橫死在床。寶三勝大驚道：這樣的惡人，只可以驅除了他。水上飛道：黃山泰是邪教祖師，該由府官殺他，大概也就不久了。早聽到說了，他當了好色，用邪術將良家女子迷了，上干天怒，不久就會破案的了。正說話時，老船夫和舅舅半醉歸來，一上船就叫道：孩子，剛聞到怪事，黃山泰家裡由官軍包圍，將他活活提了去了。水上飛問是甚麼事麼。老船夫笑道：我同你舅舅正要去見他，告訴他寶家已經退了兵，他在岳陽的事，不久就會讓人知道，官府就來捉他了。那知道正遇到他上囚車，遇到了官印，他什麼邪法也完了。水上飛將方才之事說出，老船夫大爲嘆息。決定立刻開船，不等天明了。依前燒了一道符在水中，解纜開船，由得那船自己向湖江口進去。大家安睡了，水上飛這夜同寶三勝，少不了又有過偷常之事，寶三勝在枕上問他道：這樣巧，黃山泰今夜就完了，你以爲是巧合，還是與我們這事有關。水上飛道：當然有關。因爲他有心害了我們，雖然未害到，殺人之心已動，其罪與殺人同。一覺到天明，船已進了湘江口，可以望見南門筷子石了。吃過早飯，船到了大西門，泊了船。歐陽老船夫同大家一齊上岸，船上不留一人，只叫了腳伕，將趙家所贈之十担禮物挑了上岸來，一行來到了四眼井，在座金漆大門前叩門，有門房出來應門，見了歐陽船夫，大喜道：老爺回來了，家裡正盼望呢。寶三勝，進了屏門，轉入東院，花園甚大，有落地八柱，歐陽和舅舅讚賞大公館一樣，奴僕如雲，水上飛笑嘻嘻的引了寶三勝等人去了花廳，然後歐陽船夫和舅舅，暫時告退，進內園去見歐陽老太太去了。水上飛笑對寶三勝道：回頭我二人同去謁見祖母，我們先囑咐你一句話：如果我祖母問你習文習武，你只答應習文就是了，不可答應習武。寶三勝道：我又不是無名小卒，平江我寶家，乃有家傳之學的，如何說得了。水上飛躊了一會，笑道，還是答應習文的好，以後再慢慢說出來好了。這時老船夫一人忽忽出來，對水上飛道：你奶奶正生氣呢，說你不該用趙家的氣，應該將他們趕退。水上飛道：人家自己退了，怎怪得我們，我們追也追不及。老船夫道：你舅舅怕老，已經同北門家裡去了。現在你快快同了少爺進去見，她老人家現在福壽堂，我老人家不必在一旁，免得她老人家生氣。隨又對寶三勝道：少爺只答應過中過舉人就成了」正是：

習武之家　偏重文事

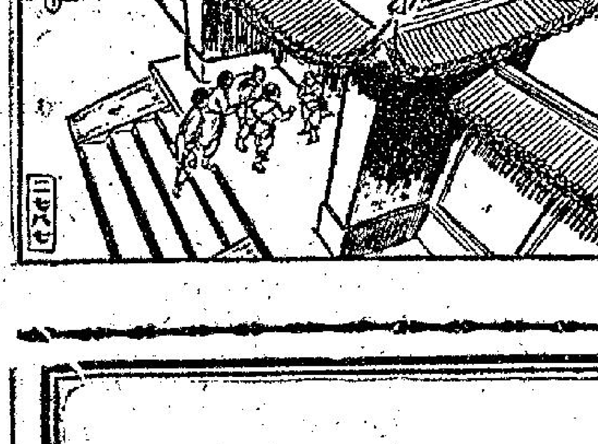

紅蘿蔔……含有維他命C七十九毫克，而一斤番茄也僅含維他命C十七毫克吧了，所以，我國北方人常有生吃紅蘿蔔的習慣，常說紅蘿蔔可治小兒痲疹，但由於紅蘿蔔含有紅蘿蔔素及有調腸胃的功能，這無疑是對痲疹病者有增強抵抗力的好處了。

……多菜投入爆香，即加入清水約二飯碗，將鍋精一片去鍋紙放入溶化，再以豬肉節瓜等入鍋兜勻將鍋蓋蓋下炊之，約十餘分鐘，以豆粉水適量注入兜勻較味即成。（此菜如要多量湯水，可留意增加水量，鍋精多放一片，味亦鮮美。）

……地方？」那些小孩子都在傻笑。（中）

新華．豪華．利舞台．樂宮．皇都．麗聲．樂聲．大華．娛樂．百老匯

第十九天獻映　美高梅十一項金像獎巨構　賓虛　瑰麗彩色　片上中文　座價：二元四至六元　每天四場　明天早場新華春風秋雨．豪華折箭盟

今天四場映　時間 2:30 5:20 7:30 9:40　迪士尼巨片　佛烈仙納曼導演　牧野游民　特藝七彩　中文片上　拉狄波嘉．美羅濃拔．彼得烏斯汀諾夫主演　明天早場十二點半利舞台合演亂世英傑

第十天映　冰國英雄傳　THE SAVAGE INNOCETS　安東尼昆主演　皇都下七巨片香港　麗聲下七巨片　麗聲明天早場：深宮怨

今請早　RETURN TO PEYTON PLACE　冷暖天堂　特麗七彩　片上中文　大華明早十二點半「吸血殭屍」

第十八天　七俠蕩寇誌　尤伯連納　史提夫麥昆　特藝七彩　片上中文　百老匯明早場：雪地鳳頭

工商日報　資格夠老
消息快確　言論公道
出紙多張　只賣一毫
銷流普遍　雄視港島
刊登廣告　收效尤高
一紙風行　有目共睹

麗斯：今天四場獻映　警匪爭霸　中文字幕片上　明早　澳洲浴血戰
東方：連日滿今請早　古國陸沉記　"ATLANTIS"　明早
百樂門：禮拜請早　女．經　彩色七片上中文　明十二點早場　歡喜夫妻
新世界：昨滿今請早　力拔山河　彩色七片上中文
京華：今天第九天　飛女慾潮　明早黑會大決戰

快樂．麗都　連滿今天續映　盲目的愛情　張仲文　杜娟　張冲　喬莊　主演　卜萬蒼導演

高陞．大世界．好世界．第一新．國際　越旺越映　怪俠金絲貓　任劍輝　羅艷卿　李香琴　任冰兒　劉克宣　許英秀　主演　龍圖監製

瑞士公寓　牛山區環境幽美　冷氣房　電話

分類廣告

香港內線電話工程公司　適千客戶　遍達港九　電話：三一八八五

翠玉寶石　款式新穎　品質優良　鑲工精巧　取價公道　華都珠寶行

靚薄型紙出售

淺野七賞牌洋灰
最大的生產量
最良的品質
即時交貨
日本洋灰股份有限公司
NIHON CEMENT Co., LTD.
OHTEMACHI BLDG., CHIYODA-KU, TOKYO
CABLE ADDRESS: "ASANOCEMEN"
PORTLAND CEMENT　ASANO　TRADE MARK　NIHON CEMENT CO.　TOKYO-JAPAN

稽核銀行建議 社團反應良好
對設立中央銀行贊成者少

【本報訊】政府進行徹底檢討現行銀行條例，以便對銀行加强管制一舉，備受銀行家及社會人士所歡迎。彼等均謂此係一「好事」，及「正確之步驟」。

華人銀行董事長周錫年爵士稱，此係一方向正確之步驟。渠並謂，檢討銀行條例應及于保障公共利益之程度。

渣打銀行經理麥勞德稱，此係一件十分良好之事。

街坊會領袖謝雨川表示歡迎政府此項行動，並強調政府應頒行若干條例以保障存戶。

公民協會副主席張友興推許政府之議見，認爲銀行條例確已到重加檢討之時候。但渠盼望政府行動迅速。

就大體而言，設立中央銀行之議，並未爲大多數人所贊成，而政府目前顯然亦無意於此。

至于政府將如何管制銀行，是否如滙豐銀行董事長端納所建議之設立稽核制度，及將否規定定額之流動資金準備，目前加以預測，尙屬言之過早。但戰後英美銀行之流動資金準備，包括現金與即期庫券，均已較戰前提高。（日）

澳賭業專營權公佈招人投承
餉額底價賭場設備憲報內有詳細規定

【本報澳門訊】澳門財政廳於昨（八）日在憲報公布，定期本月六日起，九十日內爲期，分別招人投承中西娛樂博彩專營權及白鴿票專營權。下述各項賭業專營權有效期爲八年，由一九六二年一月起計算。其詳細規定如下：

中西博彩娛樂年餉底價爲三百萬元，白鴿票及鋪票月餉底價二萬一千元。按金八萬一千元。

白鴿票及鋪票之賭檔，並伸展至離島氹仔路環，換言之，可以在氹仔路環開設收票店舖。

承辦中西娛樂商人，除繳交餉銀外，並須于爲首之三年內，興建一家豪華酒店及賭場。酒店內須有閱報室，有電影場、游泳池，如屬一層以上，並須加設升降機。並須有成人及小童餐廳，全間須有冷氣設備。

如能具有（一）改善澳氹及海島之間交通，甚至設有直升機；（二）投資及促進澳門工商業發展，（三）改善市容；（四）增設旅店；（五）發展澳門旅遊事業等條件者，有優先承投權。

茲將開投章程細則譯誌如後：

第一基本原則。由一九六二年一月一日起開辦，承投人應具有殷實財力，承辦牌有效期八年。

第二基本原則。限至一九六四年十二月卅一日止，須建成一家具有規模之賭場及一豪華酒店。關于賭場設備如下：具有西式賭廳，並須有嚴密掩蔽，不能在賭場外，出入口及任何地方看見場內一切，及個別賭場互相不能看見。須有一個六十平方公尺寬大之客廳，及舞廳，酒吧部，BANA室，閱書報室，吸烟室，展覽室，會議室，劇場，電影場，其設備務求使賭客舒適，並須有公園，花圃，游泳池等，上述場地，須有園藝及美術燈光，並有水上茶室，其設備須偉大而舒適及最新型設備。如建築物一層以上，並須設有升降機。

關於豪華酒店設備如下：建築物專爲酒店之用，全間須爲旅業之用，全間有冷氣，候客室（面積至少五十平方公尺），有接待室等，并須具有一百個客房，其中五十個套房，每房須有窗，窗門用百葉，私家廁所及浴室，冷熱水喉，其下水道須直通大喉，房有電話，電鈴，如一層以上，須有升降機，每層須設有管房部。

關于餐館之設備如下：須有成人及小童餐館，餐廳內須設有酒水部及衞生設備，須分別男女用，及顧客休息室，禮堂，吸烟及博彩娛樂室，閱書報室，酒吧，貯衣室，熨衣室，洗衣室，酒吧，男女美容室，及職工食堂，更衣室，廁所及垃圾室，燃料貯放室等，全間須有冷氣設備，停車場。年餉底價三百萬元。

第三基本原則。試辦期三年，三年後經雙方同意，修改合約。

第四基本原則。在試辦期內，如承辦人尙未建成賭場及酒店，准作臨時性質承辦。

第五基本原則。有以下條件者，得享有優先承投權：㈠將現有臨時建築物遷移至適當地點，將旅遊區改善；㈡濬河道，改善澳海交通，便利來往及利用直升機；㈢繁榮本澳工商業，展覽澳門工業品，獎賢介紹。㈣並須投資製造本澳產品，改投專門手工藝，出高工價製造布疋，及衣物、花邊顧繡、木藝工作、磁器工作等。㈤在澳門及海島增建新酒店、旅店、公寓、酒館等。㈥宣傳澳門旅遊區，吸引經香港來澳旅客，設立旅遊社，將澳門詳細情形，供遊客參考，與香港酒店有密切聯絡，利便遊客。㈦或有任何特別利益，以發展澳門旅遊事業與社會經濟發表業者提高薪金等。

第六基本原則。承投者於一百八十天內，應繪就計劃書，送呈政府參考。

第七基本原則。投承書應遞呈澳督，並經遞同下列文件：㈠證明承投人之財力；㈡聲明每年承餉價目；㈢聲明遵守一九六一年七月四日第一四九號之法條例之規定。㈣聲明接受一九六一年七月四日第一一四九六號立法條例第八條第一附件之規定。㈤詳細申述繁榮本澳旅遊計劃。㈥押櫃銀一百萬元。㈦聲明承投後將總投資三分之一繳交政府，作爲保證金。㈧聲明遵守澳政府各機關之規定。

第八基本原則。所有文件，須用葡文繕寫，正副本均須簽名及簽發日期，裝入信封內，用火漆封存。

第九基本原則。計劃書應設依照以下各點書明：㈠股份資本，㈡行政，㈢政府稽核，㈣建築計劃：（甲）建築物：關于賭場者，關于酒店者，關于與香港海空交通者之每段完成期限。（乙）開辦計劃：資本，財政，人員，顧客，市場等，每段定成期限。㈤每段投資計劃，投資期限，投資總額及預算結束期限。㈥經濟來源，開辦計劃期限，申請㈦工程等。

第十基本原則：如到期不落票，已交之押票銀將收充公。

第十一基本原則：承投人可以申請免稅，包括所有工程及購置物品。

第十二基本原則：批准承投于卅天內，須將中式娛樂章程及賭客之權利義務列表呈報。

第十三基本原則：期滿後賭場設備，歸政府所有。

第十四基本原則：擬承投人應將設備給新承投人，如雙方租金或價目未得同意時，由政府采公仲裁。

第十五基本原則：如政府認爲不滿意時，不予批准承辦。

特寫 請客以後

做酒容易請酒難是句老話，幸好這句話對我并不引起煩惱。爲的是朋友們俾面之至。是晚也，雖不致於臨時加桌，却也嘻嘻高朋滿座。

這個請客是爲了老子大壽，本來，我不是名流，也非富有，祇是朋友不少，又是老人家八十高齡，爲子者，盡一點心事，希望老人家高興一點，也可以說是報養育之恩，所以來一次祝嘏，恰巧朋友中又有幾位是報館中的朋友，是晚歡叙之後，朋友們說笑替生人情，翌日在報章上刊登了某某人祝嘏新聞一則，朋友是一番好意，老人家也「笑顏大悅」，也許是幾十年來，第一次上「鏡頭」，看見報章有自己的新聞，并且大吃一驚，好不開心。

可是問題却在我身上了。

還是意想不到的煩擾，你可有過經驗嗎？下次你家有喜事請客時，你得當心……

當天——報章刊了新聞的那一天起，我一返淨行，電話響個不停，原來這都是新朋友——從未謀面的，甲說他是某某，又是同鄉，老伯榮壽，未及祝賀，至以爲歉……乙說：致電祝賀……而最終則是求見。

有一位却說是甚麼機關員工會的編輯，乘機想請我們登登廣告。於是我對來人說，生日是我老子的事，與別人無關，有甚麼道理要因此而登廣告，難道要由老人家出名刊個鳴謝啓事不成。

午後到訪的人也多了。最先一位是自稱甚麼孤兒院的，談一輪祝賀之後，便是推銷他們的出品，爲救孤兒云云，跟着來的是一位上了年紀的人，說是同鄉，特寫了一篇賀詞，向老伯補賀，留下是請幫幫忙。

來人還說甚麼等於請一餐茶云云。總而言之，總而言之，曰：「磅水就得喇。」

最荒唐的莫過於其中有兩位仁兄，說是某某社的，帶來當天的好幾份報紙，說老人家的祝壽新聞是他們的什麼社發出的，某某報的編輯是他們的老友，某報編輯是自己人，所以特別俾面，原文刊出云云。

我當時非常奇異，爲甚麼這些人如許大胆，新聞是我自己的老朋友代發的，某報編輯正是我的朋友，何來要勞動你們甚麼社？

我乃反問來人，問他們高見，却人却說：爲的是想請對報館、編輯，送一點禮云云。

當然這一班人是白撞之流，我請他們等等，先搖個電話給報館的老友，老友正提議先向這幫牛鬼蛇神打招呼，然後報警拘捕就是，正當我在電話中談論時，那些牛鬼一下子不知去向了。

香港揾食人多，且揾食之法不易，後來我跟朋友談起，他們說：這些人叫「尋友」，在報章上尋出路子勒索求財。

客已請過了，一連三天，我全是爲了應付這一類尋友而大傷腦筋，報警嗎？這是小事，不報嗎？却不堪這班人騷擾。·里文·

台灣漁船「景泰二號」東沙島附近遇險
在海上飄流九日 遇救八人昨晚抵港

【本報訊】載重十九噸之台灣漁船「景泰二號」，去月在東沙島附近海面突遇風浪襲擊，致船上機器損壞，該船在大海中飄流，船上共有船員八名，至昨早凌晨二時始幸遇由菲律賓開航來港之巨輪快樂威士號（S.S.PLEASANTVILLE）駛經該處，將八名船員救返本港，損壞機器之漁船，則仍飄留於該處海面。「快樂威士」號昨晚八時半駛抵本港，今晚十時，該輪離港開往新加坡。被救來港之八名男子，俱是台灣景泰二號漁船船員，計開：㈠船主陳瑞慶，三十五歲；㈡機長朱九，三十歲；㈢船員陳珠福，三十六歲；㈣劉水來，廿七歲；㈤朱萬的，卅二歲；㈥鄭會再，四十七歲；㈦鄧洪福，四十八歲；㈧洪明，廿二歲。據船主陳瑞慶稱：彼等俱是台灣小琉球鄉漁村人。其船東名陳枝明，共有「景泰」號漁船三艘，即由一號至三號，由台灣國營水產公司管理。大約通常出海取魚約廿五天，取得魚獲物六七千斤。此次係於去月十二日由台灣高雄出海，一路向東沙島海面駛去，及網取魚獲物，駛大約在去月廿八日，駛離距離東沙島一日首唱海面，忽遇颱風，見風勢之烈，爲所僅見，此時正在大海茫茫，唯有奮力抗拒，結果該船機器爲風浪擊毀，不能行駛，惟有任其隨海飄流，置生死於度外。第一日，曾遠見有一船經過，彼等乃燃火箭及揮動衣物高呼求救，但在風浪中，該船似不聞。第二日，再遇另一船，但情形亦與第一日相同。彼等八人亦以爲今番難有生望，在最消極之際，祇有聯同向蒼天祈禱，上蒼如是可憐，於是渴則取飲天降雨水，餓則取船上存貯魚獲物生食，因當時船上已有魚獲物六千斤，直至昨晨，第三艘船經過，即被「快樂威利」號救起。該漁船「景泰二號」長六十三呎，闊十七呎六吋，深十一尺，載重十九噸，係在台灣東港造船廠所裝建，航行約一年而已。（廟）

和緩南風 晨有驟雨

【本報訊】天文台今晨預測：今日吹輕微至和緩南風，晨早間中有驟雨，下午有短暫時間天色頗好。

中華基督教會積極建設學校
今秋開辦者有三間

【本報訊】中華基督教會透露，該會之建校計劃，由於政府之遲批准建築計劃之故，致有兩間稽延共三年之久。

據指陳，元朗之中光學校，預定有六間課室者，等待核准凡一年，而大澳方面之同樣建築，則已等待兩年。

但就一般而言，該會之發展教育計劃，仍超過預定時間表。今秋將有三間學校開辦，使該會屬下各校之學生將有一萬七千人，比兩年前草訂計劃時之人數多一千。今秋開辦之三校：係在東頭村、深水埗及荃灣，校舍均已落成，有課室四十六間，另有三間共有課室五十六間，將于一九六二至六三年開課，各校係在粉嶺、黃大仙及官塘，後者兼有社會服務中心。該會又計劃在深水埗及鑽石山各設中英文中學一家，前者有課室廿四間，後者將建爲英華女校及培英學校。該會今後四年計劃，共需小學教師一百四十人，中學教師六十人。（日）

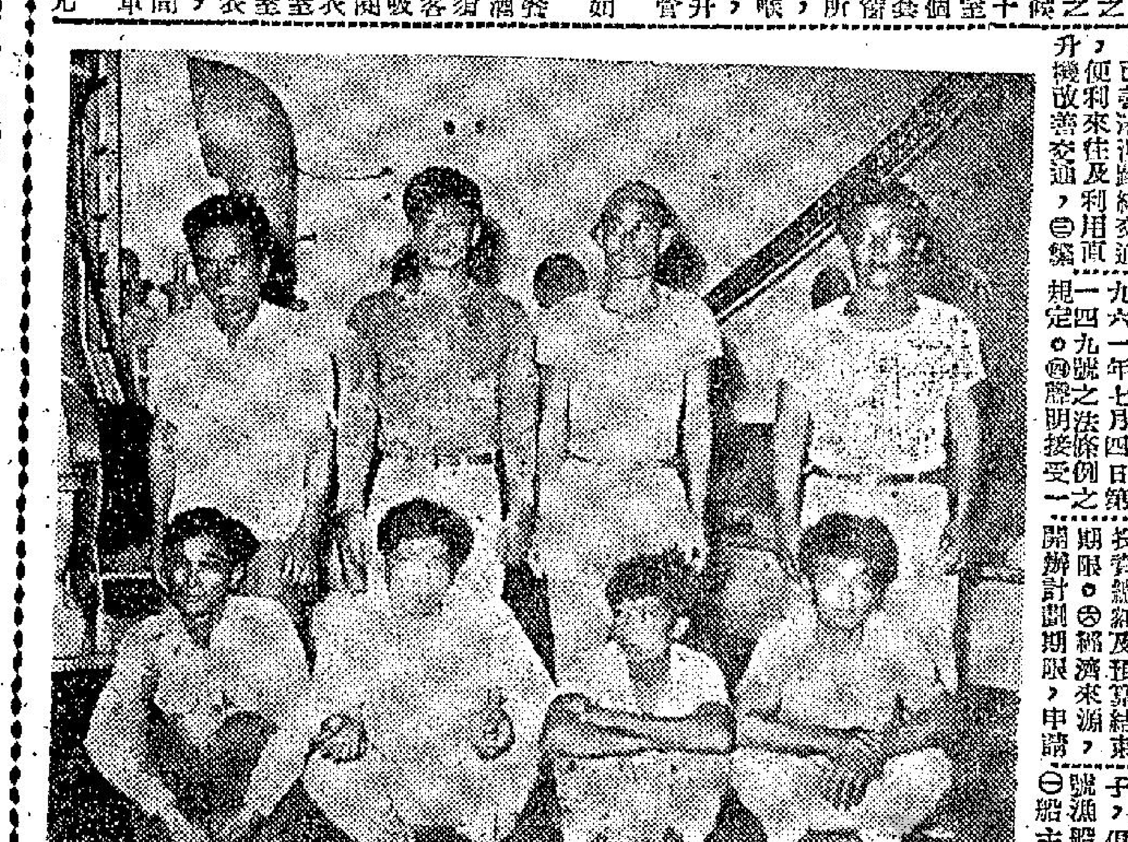

被「快樂威利」號輪救拯抵港之八名漁民。（本報記者呂攝）

昨日離港赴英之施玉麒牧師（正中穿黑西裝者）在機場與送行親友合照（本報記者杜攝）

施玉麒牧師昨離港赴英
各界聞人送行者衆

【本報訊】前拔萃書院男校校長施玉麒牧師於昨（八）日下午三時半，乘英國海外航空公司班機離港赴英。施校長昨對記者稱：渠此行赴英國係與夫人及公子團聚，並預算在英作相當時間勾留。昨日到機場送行者有何世禮將軍、立法局非官議員簡悅強、馮秉芬夫人、梁昌夫人、施玉麒夫人及親友與該校員生等凡百餘人。（杜）

工務局九廣路 徵聘人員

【本報訊】工務局與九廣鐵路局，頃公開徵聘下列人員，均須試用二年後始改爲永久職。㈠九廣路聘初級事務員數名，月薪由三百七十元遞增至六百卅元。凡年在三十五歲以下，英文中學畢業或中文中學畢業而英文科優異者，均可應徵，錄用前須經體格檢查合格。㈡工務局聘三級建築繪圖員多名，月薪由三百七十元遞增至七百八十元，凡年在卅五歲以下，有香港工專文憑，或英文中學畢業，或中文中學畢業而英文甚優異，及有由官立圖繪畫許圖稿者。㈢工務局聘一級工目一名，月薪六百二十元，遞增至七百八十元。應徵者以年齡三十五歲以下爲佳，有香港工專電機科文憑或同等程度，並須曾在有聲譽之組織爲學徒，及有安裝與保養發電機，變壓器、電燈等經驗。（乙）

富貴大廈火警中 兩名女童已喪生

【本報訊】大角嘴富貴大廈火警中之兩名傷者，經送醫院救治，延至今晨一時許終告不治。死者名林森梅（一歲半）及林素娥（三歲），均是該現場東主林偉明之女兒。該宗火警發生於昨晚九時許，現場爲九龍大角咀海景街富貴大廈西座五樓四〇三號室，是一間印毛巾工場，發生大火，約廿餘分鐘，屋內設備及傢具焚燬殆盡，有七人受傷，閱說爲上述之起火工場一家之印毛巾工場，至於起火原因則尙在調查中。

截劫途人 擄門行竊 兩宗劫竊案

【本報訊】牛池灣山道嘉華台於今晨零時許，有三賊截劫途人，掠去現款三十五元。據稱：三個賊約年在三十歲左右，其中一個持有利器，向山方面逃去。嘉華台附近地點較爲偏僻，近日來已發生截劫案多宗，居民希望能加强之治安措施。

又：英王道八×二號十樓住戶向警方報告稱：昨日下午被人擄門入內行竊，盜去現款、金鏈、手錶及鑽戒等，共值一千一百餘元，方面對該案已展開調查。（乙）

鬧市中有野貓營
主理人是老乞丐
眞正的慈善家 收容野貓數十

【本報訊】石硤尾街有一個野貓營，不過此「營」與防止虐畜會並無關係，而是一個私人的「貓營」。

這有足令人驚奇的，這個貓營的主人是一個乞丐，他每日外出行乞冷飯殘羹來餵養約四十頭在街頭拾來的貓兒。他是一個已六十歲的老人，名叫胡郎，他居於石硤尾街的一個街頭木屋，他爲了收養野貓，家裏滿是貓兒睡的「碌架床」——木架。

老人原是一個泥工，三年前因年老失業之後，一直未找到工作，後得人介紹讓在一個慈善機構得到救濟，當他背着領到的幾斤米返「家」時，街頭一頭垂死的小貓打動了他的惻隱之心，他把這貓兒帶返家，並拿了一斤米去換了一罐牛奶返家餵貓，如此這般，他由此成爲附近一帶野貓的恩人。

胡郎現時收養的貓已有四十多頭，各色各種都有，洋洋大觀，生活雖苦，他却視此爲樂。（乙）

上週股票市價上落表

由七月三日至七月七日全週成交共29，430，000元

股份名稱	收市價	最高價	最低價	成交數量
滙豐銀行	416·00	422·00	414·00	2,275
東亞銀行	248·00	248·00	248·00	145
九龍倉	404·00	408·00	404·00	1,200
太古船塢	74·50	75·50	74·00	3,400
煤氣	22·90	23·30	22·70	31,420
會德豐	14·20	14·30	14·10	28,300
黃埔船塢	117·00	119·00	111·00	12,200
均益倉	35·00	35·25	34·50	21,312
大酒店	48·00	49·25	47·50	52,850
置地	75·00	75·00	73·50	24,525
油蔴地小輪	135·00	135·00	134·00	3,370
電車	43·75	44·00	42·75	17,800
九龍燈	40·50	40·50	37·25	74,462
香港燈	41·25	41·25	38·00	97,587
電話	58·00	59·00	57·50	56,096
英泥	67·00	67·50	67·00	6,050
牛奶公司	41·00	41·50	40·50	30,050
會德豐紡織	7·60	7·70	7·60	17,750
南洋紗廠	12·30	12·50	12·00	7,100
聯合橡膠	6·40	6·45	6·40	11,500
橡膠信託	7·85	8·00	7·85	16,709
九龍巴士	81·00	82·00	80·50	10,270
太平企業	5·25	5·30	5·20	102,000
信託公司	2·70	2·75	2·70	330,500
遠東企業	26·50	26·60	26·30	7,400
萬國企業	16·00	16·00	16·00	1,000
城市酒店	37·00	37·00	36·25	4,775
[illegible]富利士	25·60	25·60	25·60	1,890
怡和	29·40	30·50	29·30	39,750
連卡佛	52·50	53·00	52·00	15,614
天星小輪	240·00	240·00	238·00	410
蘇濛	41·00	41·40	40·00	4,300
於仁水險	30·00	30·00	30·00	300
上海煤氣	0·40	0·40	0·40	1,414

一週金鈔
英鎊續行報縮 金鈔升勢乏勁

這一週，散家好友炒短線，價稍高，即行回吐。美電亦升得不够搭。金商輒在高價抛售。科威特有利好新聞刺激，均未被重視。期鈔市波幅較大，因安大息之故。

日期	開市價	收市價	最高價	最低價	差價	息價	上牌交收
三日	二六一·一式五	二六一·二二五	二六一·二二五	二六一·一式五	·一式五	·一〇丟	一二〇〇両
四日	二六一·一式五	二六〇·二五	二六一·一式五	二六〇·一式五	一·〇〇	·一〇丟	一三〇〇
五日	二六〇·五六叁	二六一	二六一·一式五	二六〇·五六叁	·五六叁	·一〇丟	—
六日	二六一·五〇	二六〇·八叁	二六一·五〇	二六〇·六二五	·八七五	·一〇丟	三〇〇
七日	二六一·一式五	二六〇·五〇	二六一·一式五	二六〇·一式五	一·〇〇	·五二丟	五〇〇
八日	二六〇·八七五	二六〇·八叁	二六一	二六〇·七五	·二五	·四〇丟	四〇〇

（以上期金市價）

日期	開市價	收市價	最高價	最低價	差價	息價	上牌交收
三日	五·八〇七五	五·八一	五·八一	五·八〇六二九	·〇〇三七五	·七〇丟	八千元
四日	五·八〇七五	五·八〇	五·八〇七五	五·七九八七五	·〇〇八七五	·七〇丟	四千元
五日	五·八〇八七五	五·八一八七五	五·八一八七五	五·八〇七五	·〇一壹二五	·三〇丟	四千元
六日	五·八二二五	五·八一七五	五·八二三七五	五·八一五	·〇〇八七五	·四〇丟	—
七日	五·八二三七五	五·八二一二五	五·八二七五	五·八二	·〇〇七五	·四〇丟	—
八日	五·八三	五·八二五	五·八三三七五	五·八二三七五	·一	·六〇丟	—

（以上期鈔市價）

本週的K金市，在英鎊不斷發縮聲中，牠的波幅只得一·〇三七五。期鈔的波幅，却大至·〇三五。美電最高五·八四（週六），最低五·八二（週二）。通天單最高五·八二八七五（週六），最低五·八壹一二五。加單最高五·五七（週六），最低五·五四（週一）。宋電最高一·五〇五（週一），最低一·四八（週五）。宋紙最高一·五四二五，最低一·五三（週一）。倫敦轉眼鎊最高二·七六二五（週一），最低二·七四六二五（週六），此係本年來新低價。紐約轉眼鎊最高二·七六五，最低二·七五七五（週六），亦係本年來新低價。倫敦金價最高三五·〇八—三五·〇六（週六），最低三五·〇六—三五·一〇（滙豐）。

本報有獎徵文比賽
本年足球賽檢討及建議
贈品共五十三份 機會最多請速參加

工商晚報
應徵文卷

（甲）題目：

（乙）理由：

（丙）建議辦法：

足球論文 比賽印花

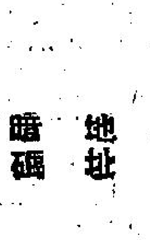

應徵者姓名

地址

電碼

中華民國五十年 月 日

車上鏡頭眞旖旎 雪凍情濃
海旁春睡太牙烟 夜闌人靜

△香港天星碼頭前的干諾道中海旁，有一處像是露台的方型地方，由海旁伸出海去，昨晚這裏竟然有個穿白影褲的女子，攔個兒在此作海棠春睡，使到那些經過的人們都不免替她「牙煙」。

△昨晚在纜車上看見一對情侶，親熱非常，兩人在上車前祇買了一杯雪糕，男子吃了一匙，又交回女吃，女子吃了一些又交回男吃，他們爲什麼不買够兩杯雪糕？相信並非慳那幾毫子，而是要推其如此正够「應趣」而已。

△九龍某舞廳的經營者，連雜工、場務員應得的手續費也佔爲己有，他僱請雜工和場務員，一律有固定薪金，但聲明所有舞客的「貼士」，均由舞廳全部佔有，他們不准染指，亦昔例也。

△世界艱難，所以誘良爲娼的歹徒，在人口住得稠密的下級住宅區，一層樓十多伙人混居，常聞有三姑六婆之流，對處境特別是艱之處，勸手頭拮据的婦女，出賣「做一次吓多」，以解決燃眉之急，于是有第一次即有第二次，深陷在人間地獄了！

△據一位老資格的舞孃說：綜合「孝子」要求達到某種目的之手法甚多，有「公開劇殺」單刀直入，有平日做其假細心功夫，採取「攻心戰術」，有實行寫其肉麻情信，暗示問問「得唔得」，有晚上買鐘宵夜後，「討價還價」，有先在「火山」裏聞「願意」者，「一願意」者，買鐘出街，「不願意」者拉倒，手法不同，目的則一。

出版消息

中國一週 五八三期，本期內容有社評：立法領導權，陽明山會議出席人士訪問記，并有齊如山之漫談國劇，常國強之[illegible]。

[illegible]「中國之夜」，[illegible]評介非洲現勢與中共的滲透，張其昀之中華五千年史，陸[illegible]之洛陽的[illegible]，[illegible]武俠傳奇的正宗。創刊號有[illegible]的「俠侶仙蹤」，王際[illegible]的「生死奇緣」，[illegible]的「娘惹[illegible]」，[illegible]的「雷峯夕照」，[illegible]情」等，內容精彩，每册定價港幣八毫，各大書攤有售。

新聯：半月刊由本港文化人士[illegible]創辦，定七月十日問世。[illegible]

政府協助發展漁業
在魚市場發佈消息 對養珠業提供技術援助

【本報訊】爲協助漁業發展及使漁民增加生產，政府將在各魚市場及合作社內，發佈漁業之新消息，使漁民了解何處魚多，及其他消息，將由漁業研究船「[illegible]」號所供給，該船現已開始作「單拖試驗」。政府目將香港大學之漁業研究組與漁業合作事業研究所合作，加强有關漁業之研究工作，此外，亦將補助漁民之生活。除不久實行上述措施外，研究站由大埔遷至吉澳，並準備將對養珠業提供技術之援助，另[illegible]該所之工作，係在元朗研究發展塘魚。（日）

播音節目

香港電台

十二時報時，「星期美點」歐西流行曲及時代曲點唱。三十分漁民天氣預告。一時報時，粵語新聞，特別報告。十分國語曲一闋。二十八分天氣報告。三十分國語新聞，特別報告。四十分「銀壇歌聲」時代曲。五十四分「粵劇小舞台」。五時故事演講：「粉粧樓」。三十分兒童廣播劇「回首谷」。五十八分天氣報告。六時報時，粵、國、潮、客語新聞簡報，特別報告。二十分音樂。三十分名曲。七時宗教節目。三十分時代曲選唱。八時長篇粵語新聞。十五分時代曲點唱。三十分轉播倫敦粵語新聞。五十八分天氣報告。九時轉播倫敦國語新聞。四十五分漁民天氣預告，名曲一闋。十時「絃韻歌聲」。十一時廣東演劇欣賞。三十分天氣報告及漁民天氣預告，明日節目預告，「夜闌人靜」時代曲。五十九分粵語新聞簡報。十二時全日廣播完畢。

[illegible]台

十二時報時，祝壽祝婚點唱。十分時代曲。三十分天空小說「斷魂曲」。二時二十八分天氣報告。三十分電影故事「萬里尋親記」。二時粵曲。十五分粵語流行曲。三十分粵劇精選「西廂記」。四時粵曲。三十分短篇小說「爲了誰？」五時三十分歐西流行曲點唱。六時三十分警世傳奇小說。七時三十分時代曲。八時天氣報告，空中劇場特別粵劇「紅粉英雄生死恨」。十時三十分電影故事「夫証妻兒」。十一時天氣報告，明日節目預告，「樂府春秋」。十二時報時，完。

麗的呼聲 銀台

十二時新聞報導。十分祝壽祝婚點播，電視節目報告。二十分時代曲，天氣報告。三十分中外名人傳「漢朝忠臣蘇武」。一時錄音中學文選「三戒」。三十分時代曲點唱。二時錄音電影故事「萬里尋親記」。三十分粵劇名曲欣賞。四時祝壽祝婚點播，金銀台節目報告。十分社會服務。十五分家庭幸福運動「子女與家庭人事問題」。三十分學校社團節目。五時社會現實小說「孽海遺恨」。三十分自我點唱。六時時代曲。三十分遙談知己知彼。七時粵語話劇「再世華陀」。四十五分粵曲。八時新聞報導，天氣報告。十五分世界珍聞「賭國秘聞」。三十分影友俱樂部。九時短篇小說「一箭鵰」。十時「藝苑戀歌」。十一時新聞報導，天氣預測，體育消息，金銀台節目預告。二十五分應節的呼聲夜總會。五十五分音樂。十二時完播曲。

呼聲金台

十二時三十分新聞報導，天氣報告，金台及電視節目報告。五十分時代曲。一時國語短篇廣播劇「黑市丈夫」。二時平劇點唱。三時潮語傳奇「最後喜訊」。三十分潮州曲。五時社會服務。十五分時代曲。三十分錄音小朋友樂園。六時錄音歷代人物逸事「張汶祥刺馬」。三十分時代曲。七時古典音樂介紹。八時新聞報導，天氣報告。三十分星期日特別節目：錄音同樂會。十二時完播曲。

港華遠征大軍 今由越飛返港
因曾敗於馬來收入大差

華協會港華大軍,經定於今日由越返港了。昨與一位圈中權威人士談論一枝遠征軍的沿途收入問題,他說今次港華赴馬來亞踢和和盃賽,收入不如理想。港華首戰敗與馬華,失去和和盃固然是原因之一。可是,馬來亞國家隊,在港以十一比二大勝華聯隊,這一役,對港華影響極大。當然,在香港的圈中人士和球迷,知道華聯大敗,是人選問題,但在香港以外,他們看到的,是電訊或傳言,不會詳細研究人選問題。因爲用得華聯隊名義,外間人是只知香港華聯隊輸波,不會相信負責者派出技術欠佳之球員上陣的。

筆者日昨獲得港華副領隊兼教練鄧泰全來鴻,他便表示華聯在港以二比十一大敗,使他們吃了不少的苦頭,在西貢,當地人士都傳說港華隊實力極差,在香港也輸給實力平平的馬來亞隊二比十一,單是這一問題加以解釋,便不下百數十次。

同時,歷屆和和盃賽,觀衆是相當擠擁的,尤其是今次港華隊在曼谷,戰績甚佳,可是,今次和和盃賽的參觀人數,比不上以前多。雖然,這時馬來亞國家隊已返抵吉隆坡,但因爲南華贏了他們,而港華又沒有南華球員入選,這也是觀衆少的原因。

所以,這位圈中人認爲,以後不論是華協會代足總遴選華聯,抑或華協與華足聯本身遴選華聯,倘若沒有優秀球員在港的話,寧願用過別一名字,也不要貿然加上華聯名義。因爲其戰果影響實在太大了。希望今後如選陣對外隊,不論對方實力強弱,只要是用華聯隊名義出賽,便非選出近況最佳球員上陣不可。

因爲現在電訊快捷,世界各通訊社,對於足球比賽十分注意,香港既然有亞洲足球王國之稱,其對外作戰之結果,當然爲世界各國所注意。這一點,確是對香港華人足球聲譽,有很大影響。

另一方面,這位圈中人認爲,任何世界足球圈人士,對於香港或中華民國,參加亞洲盃或亞運會與及世運會足球賽,都知道是香港華人球員參加的。因此他建議,除非以後中華民國不參加國際性之足球賽,否則便應設法,盡量集中和遴選優秀球員參加,以免被外人輕視。

他又說:爲着香港足球運動之推進,與提高足球水準起見,香港華聯組隊征歐洲或美洲,是急不容緩的,因爲歐洲和南美洲的球隊,每年都有訪港,再從各訪港隊伍的負責人談話中,多認爲香港華聯到歐美遠征,未必「有得打」,單是這一點,經已足夠爲港隊征歐美的鼓勵了!

○羅通○

新聞以外

足總競選另外一幕
傅利沙好整以暇
助選團反見緊張
莫慶活動請元老支持

泰山

新界首長的傅利沙,他對於足總主席一職,顯得特別具有濃厚興趣。雖然,目前足總改選的同人大會,尚未定期召開,根據足總主席莫慶的預算,須俟下月中旬才能舉行,而且因爲足總執委月會的會議紀錄,尚有數月未整理完竣,但傅利沙的助選團,已經在上週開始其活動了。來頭相當浩大,在目前看來,似是「有得一」!

本來總傳競選下屆足總主席的,計有莫慶、梁兆綿、傅利沙、李文傑、翁國裕等人,照理傅利沙不會有這樣順利者,但是所謂五個人,現在看來只有兩個人而已,因爲梁兆綿與莫慶,同屬南華中人,換句話說,南華只能支持其中一人。李文傑有可能放棄競選,目前尚在觀望中。翁國裕則不願介入競選,因此,未來的足總主席競選,就只有一個南華代表和傅利沙拍手瓜了。

南華究竟會派出甚麼人做競選足總主席的代表,目前尚未明朗,但梁兆綿與莫慶,兩者的態度則完全相反。梁兆綿則以本身職業所累,無意競選足總主席。但莫慶則認爲上屆做得不如意,爲了瀟灑前恥,他必定要把握現任主席的優勢競選,希望留下屆做齣好戲,才光榮引退。

南華會爲甚麼舉棋不定呢?因爲會方首腦也認爲莫慶,本屆在足總主席任內,的確未如人意。因此,某首腦就曾經勸告莫慶放棄競選,讓梁兆綿上台,把足球總會整頓一番。這就形成一個不願意「落轎」,一個不願意「上轎」,現仍在相持不下中。莫慶所以遲遲未能發動競選,就是因爲希望獲得會方的支持。近日亦走門,就是希望能夠說服南華會首腦,獲得他們登高一呼,發括南華會的票數。南華會首腦則最近鑑於傅利沙出馬,恐怕莫慶「一頂唔順」,不足以號召蕊倫,結果就失敗堪虞。此事結果怎樣解決,相信最遲下週也就會明朗了。

李文傑爲什麼會觀望呢?試和他最近參會於足總的「小圈子」,及其中若干人在製造矛盾,覺得心灰意冷。而且覺得傅利沙出馬與莫慶的硬決競選,不想介入其中。另一消息:李文傑也在靠後受了某種壓力,要求他放棄介入競選,除非要利用李文傑競選,把票數拉平,否則李文傑將在某種影響下,放棄競選了。

因此,在目前看來,就只有傅利沙與莫慶角逐。前者已經發動網句,助選團在飲食中,已經大展飲食拉拍捧的手法,而莫慶則只能表示他個人的意願,尚待會方首腦意見才決定。傅利沙的助選團,聲明傅利沙下屆必然代表元朗出席足球總會。換句話說:無論如何,傅利沙下屆最低限度已是總委員之一,足總主席這個職位,本屆不能入選,下屆也勢在必得。因爲傅利沙是志在搞好香港足球運動,和推進香港足球運動,如果傅利沙任足總主席,明年三月他在新界行政長官任期屆滿,縱或擔留也不願繼任了。專誠爲香港足球總會而服務,希望能夠造福香港足球運動。這些助選團計算票數,認定傅利沙可以獲得下述票數:警察、陸軍、空軍、海軍、後備、加山、元朗、港會、電話、屈臣、獄吏、約志、郵政、緝私、警會、大東、天祥、銀行、流浪、電車、清華、太華、九巴,總共有二十三個會,如果悉如所料的話,則八十七張票,他們已經掌握了四十六張的過半數了,因此縱或勉強「上轎」,以目前情況,梁兆綿也不願出面拉票,則較有把握,如果莫慶被對方抓住弱點突擊,這匹老馬可能只到「大石鼓」,就洩氣了呢!

(溫布爾頓女單打決賽,獲得亞軍之英國選手杜魯門小姐)

今日青年盃賽
愉園戰傑志
頭場星島對五一七

青年盃足球賽,昨日兩場,結果漢英勝巴士二比一,流浪勝東方一比零。今天續有兩場上演,頭場星島對五一七,次場爲愉園對傑志,這兩場波在加山南華球場上演,五時開始,門券二角。

頭場星島與五一七,都是有爭亞軍席位的隊伍。星島兩勝兩敗,五一七三勝一和,如星島能打垮五一七,亞軍尚屬有望。星島人材不弱,有張子慧掛帥,可惜其餘諸將未成熟,而張子慧指責新血太苛。使隊友失去信心。假如星島能通力合作,尚有可爲。五一七合作較爲純熟,門志堅強,與星島是五五波,頗有瞄頭。

尾場傑志對愉園,愉園已過了幾場硬仗,且有四戰四勝紀錄。傑志至目前僅得兩分,乃本屆青年盃弱隊,這場波必然是愉園獲勝。愉園的張耀國、袁耀韜、黎子福、鄧華秋,都是青年射手。陳鴻平、羅國材、陳炯光、霍其蔚都是守衛好手,如果愉園能保持水準,當可大勝一仗,過程將是一面倒。茲將各隊陣容列后:(威)

(星島)區啓明 何健生 盧永強 何少儀 謝國強 張子健 何耀強 黎燦坤 張子慧 黎景明 劉同興

(傑志)李斌治 譚抗敵 冼耀波 張其周 謝炎國 林福泉 老國榮 陳保年 許志森 張耀紹 黃仲官

(五一七)譚燦正 李偉球 霍柏寧 郭少文 麥鑑山 吳振邦 吳子明 司徒子明 鄭建華 張子東 尹煦森

(愉園)陳桂榮 周松柏 羅國材 陳炯光 霍其蔚 陳鴻平 簡銳根 張耀國 袁耀韜 黎子福 鄧華秋

溫布爾頓女單打決賽
摩提美爾冠軍
球迷輪購門票大擺長龍
露宿街頭沿街走行軍床

【倫敦八日路透社電】在今日溫布爾頓網球錦標賽女子單打決賽中,英國之摩提美爾,以四比六,六比四,及七比五之戰果,擊敗其對手杜魯門小姐。

【倫敦八日法新社電】溫布爾頓網球場,今晨門外出現兩條球迷之長龍,等候參觀今日之英國杜魯門小姐與同一國之摩提美爾小姐之女子單打冠軍爭奪戰。有門外通宵守候者,幾近七百人,彼等或睡於車廂中,或睡於摩托車下及小路上。打氣之褥墊,及行軍床數十張,由路上一直伸展到球場之大門外。今日之天氣預測,大部份天晴,有雲,溫度在七十至七十三度之間,薄暮,有微雨。

附圖爲摩提美爾小姐。

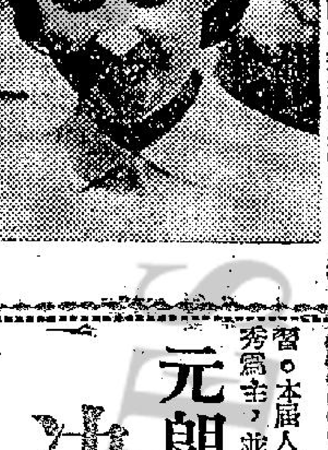

青年盃足球賽成績表
(截至七月八日止)

隊名	賽	勝	和	負	得球	失球	積分
愉園	四	四	○	○	十九	一	八
五一七	四	三	一	○	十三	二	七
東方	五	三	○	二	十四	八	六
流浪	五	三	○	二	九	四	六
星島	四	二	○	二	八	十一	四
傑志	四	一	○	三	五	十六	二
漢英	五	一	○	四	三	廿一	二
九巴	五	○	一	四	五	十三	一

元朗下屆升班
決組中型班
傳已準備「六盆水」
·尼克·

元朗自從由傅利沙領導下,不單會務蒸蒸日上,球隊技術,亦有顯著進步,所以在聯賽中,已躍爲「升班馬」,銀牌也忝居亞軍,誠使人刮目相看。可是他能達到此美滿成績,決非倖致的。來屆的元朗體育會,現正積極籌結人材,新界鄉紳均願意出錢出力支持,盼能培育這個會,成爲新界倡導體育機構。

關於該會新一屆的內閣人選,將組成戰鬥內閣。主席一職,現以陳照堂出任的呼聲最高,正副會長傅利沙、趙聿修、鄧佩瓊等均將蟬聯。至於足球部主任人選,鄧炳全乃熱門馬,並準備再物色「副部」二至三人。

該會下屆組班,亦已訂定腹稿,首先留用去屆效力母會的乙組人材,論彼等程度予以任用。如認爲有前途之新秀,則擢升在甲組隊效力,否則仍安置在預備組。

行修正會章,以備提交年會通過,然後徵詢會長擇定改選日期。側聞改選期現距離不遠,很可能在本月中旬舉行。

外間一般人都傳元朗下屆將組「互型班」,羅致大牌球員在旗下效力。但據可靠人士說:認爲有「沙叔」在任一天,斷定它決不會組「互型班」。蓋「沙叔」的性格,已洞悉「大牌」「難惹」,同時認爲有違背促進足運之道。因此,他的心目中已密示同應分,下屆以爲元朗的球員,交下「大黑」組「中型班」,物色二三好手在隊裡壓陣,以提攜「新紮師兄」作戰。「大黑」調來頗爲馬的。

據熟識該會內政人士透露,元朗目前準備有「六盆水」作爲組班大展拳腳資費。倘新閣產生,經過商討後,隨時均撥出這筆數字招兵買馬的。刻下該會已積極籌備召開會員同人大會,唯一急務,在進行籌建球場。

「大黑」擬設養蜜蜂園地。「大黑」對養蜜之法極具心得,希望在這途徑上建立事業,球季內將一條心在足運上作育英才。「沙叔」另方面更發動鄉紳,協助新界建設足球運動場,使新界將來各隊伍練兵有地,誠一舉而數善。

泳壇什碎

水球員粗野
傳遍東南亞

游泳圈中有個陳伯伯,從前在倫螺石下幾間唐人游泳所任公做教一,陳伯伯教人有道,被教者猛到火燒京棚。前兩年半,陳伯伯個福生意要向外發展,遂駐艇到星、馬、印尼搵世界,陳伯伯得閒時就到泳池玩水,玩得多自必然同一班泳友稍熟,泳友見陳伯伯牛高馬大,唔游得也睇得,遂問陳伯伯是何方神聖,陳伯伯遂大吹大擂,在倫螺石如何如何,教出高足如何了得,邊一個代表自由中國得分,邊個代表香港得分,可是泳友不感興趣,反問陳伯伯會不會打水球。陳伯伯水波出身,當然又有其一番理論,一覺知不談水波還好,一談水波,泳友皆走頭,朋友也不願和他去做,使到陳伯伯莫明其土地堂。

有一次陳伯伯跟一班紳商名流到馬來亞吉隆坡精武會泳池游泳,和一班泳友相識,泳友見其修偉身材,一定是香港打水波人馬,於是大家也不願和陳伯伯交遊,這是對二次擂特。後來多方調查,才知香港水波友被東南亞各國譽爲未開化民族,等如番野人,一遇香港水波者,都不願爲友。其不願爲友之故,起自香港派隊參加在菲律賓舉行的第二屆亞運,香港的水波員竟然不是打波,而是打人,傷了東南亞各國。第三屆亞運在日本舉行,仍不改故態,其粗蠻惡名聞東南亞,故今東南亞一談水波,不肯與之爲友。在印尼游泳圈,第其用語,公詳世界各國。

在越南裡,越南雖然對游泳並不發達,可是一談及游泳和水球,人們均搖頭嘆息。原來香港水球不文舉動,已傳到越南,普遍獲悉香港水球組野。香港參加競技原意求榮,今竟求辱,水球隊粗野,使到整個香港游泳圈蒙此不美之名,非改善風紀不可了。

據泳總秘書伍儀文表示,他早知水球隊已獲不美之名,泳總參加第四屆亞運水球賽,決定澄清不良惡習。本屆人選,以新秀爲主,並審查過去各個球員品行,才選爲水球代表,決不再蹈轍。

國際泳壇新貌(五)
狷介

前面我已把美國的泳壇新血和霄出於日在茁長中的新苗都寫出來了,現在我再把今年春間德國體育當局所評定去年世界最傑出的游泳家(包括男女兩組)美國人魚曾佔到多少項名列前茅呢!擇今年德國體育當局的評定,男子組一百公尺自由式,去年以美泳家花勞爾爲最佳,他在長池(五十公尺)曾創五四秒八傑構,惜花氏因世運遴選時適醫院割治盲腸初癒,僅獲選入美國出席世運四式接力泳代表隊員,未參加世運會四百公尺四式接力泳一程(澳洲五四秒九)世運冠軍戴維特(澳洲)僅名列第三席。

四百公尺自由式,澳洲神童簡斯四分十五秒九居首席,英泳手森馬士四分十九秒二列第三,一千五百公尺長途泳亦簡斯氏十七分十一秒居首席,美泳將佐治勒十七分卅秒六居第四席。

一百公尺背泳,美國泳傑貧納,曾締六一秒九佳作,高列首位(世運季軍),隊友麥堅尼居第三位,澳洲泳家第爾佔次席(蟬聯兩屆世運冠軍)。

二百公尺蝶泳,美國蝶泳王杜洛(世運蝶泳冠軍)高佔首席,成績二分十二秒八,次席亦美泳手蔣倫遜七,成績二分十四秒。第三人亦由美將哈利遜包辦(二分十四秒四)。

二百公尺蛙泳,此項去年以日本泳手大崎剛彥之二分卅六秒九最佳,故居首選,美將穆利肯二分卅七秒二佔次席,德國軒寧格二分卅七秒四列第三位。在上面男子組正式世運競技六個項目賽,德國人很客觀的評定都有三項,由美國泳家高列首席,至於女子組的情形又如何呢!

女子組一百公尺自由式,澳洲女傑佛利沙六十秒二列首位,美人莫薩爾六一秒三列次席。另一美泳員活特六二秒五居第三位。四百公尺自由式,美女傑蘇薩爾四分四五秒四居首席,澳洲伊莎斯四分五十秒五列第二位。

一百公尺背泳,美女傑柏爾克六九秒八居首席,英國人魚史超活七十秒八居次名。

一百公尺蝶泳,美將活特六九秒四最佳,超卓,列居首選,次名亦美泳手林妮六九秒五,另一隊友徐朗爾列第三,證明美國包辦前三名。

二百公尺蛙泳,英女傑倫斯二分四九秒五居首位,美泳手蓮娜二分五一秒四列第四位。

在女子組五項正式競技項目中,去年美國人魚竟佔了三項首位,而且在背、蝶、捷三種泳式中,都能有泳員名列魁首,可見美國號稱世界水上王國,可當之無愧了。

道聽途說

足球天方夜譚

這一回:工人獻金捐人工 主席響應搶戒指

最值得宣揚一件足球圈中之事,其事之偉大,連國家對此亦曆景仰,如果獎其嘉義,亦受之無愧也。

當七七蘆溝橋事變,前方國軍灑熱血,拋頭顱。後方人民有錢出錢,有力出力,澳門關澳華僑,除漢奸之外,組織獻金運動。獻金台在商會,最熱心者還是打工仔,整個月人工捐出,有些更借支人工捐助,其情況至熱烈,自有澳門以來,得未曾有。此次獻金運動,不祇我黃帝子孫熱心,友邦之葡萄牙人也熱心上台捐獻,入在獻金箱內。不求名,不求利,同情我國抗戰之友邦人士,確是令人景仰。

七七事變的第三天,即離今廿三年,熱心國事的聯義社體育會,發起小型足球獻金賽。聯義社是澳門十二號碼頭工人和苦力組成,人人早已捐助所有工金,共得毫券八百餘元。當時大洋券四百餘元,值毫券一四四四,出賽之賠償,球賽獻金,聯義球員,每人需付一元捐款,才算盡了出場義務,而對手更義不後人,竟捐鉅款才入場。聯義社主席陳君,他是碼頭苦力頭人,一時沒有現款,見所有人如此熱心,使他內心慚愧,認爲未盡國民應盡的力量(註:此陳主席非現時之陳誠會長,陳誠會長當時在聯義社小型球隊踢二閘)。陳主席在無辦法中想辦法,想起他的太太手上還有一枚金戒指,於是一聲不響,飛奔回家,請求太太借用手上之金戒指一用,以作獻金,將來變倍奉還,陳太太不允,陳主席慷慨陳詞,力言有國才有家,說到聲淚俱下,最後出到「扮矮仔」一個多工夫,太太也不爲所動。陳主席在全無辦法中,惟有用強力,把太太按倒,奪去金戒指,飛奔走向商會獻金台,陳太太捨不了金戒指,哭喊追趕,追到獻金台,已見陳主席把金戒指入在獻金箱內,惟有抓着陳主席毆打,邊打邊訴說,家裡連米都沒有,正在想拿金戒指典當買米,今竟拿來獻金,試問米從何來。大家明白此乃獻金義舉,做好做醜相勸陳太回家,陳主席做完此事,心才安慰,此事激勵全澳並使獻金者更爲熱烈和感動。聯義發起獻金義賽壯舉,使全澳體育界風起雲湧響應,而這場小型足球獻金賽,陳誠、梁文煥等打得空前出色,果然雙方勇戰下,值回票價,觀衆更熱心,自動當場解囊,請聯義球員隨光臨時收款人。於是暫以草帽攤在場收款,這場獻金,可以說在場觀衆,自動捐出傾囊相助,自動捐出清袋中所有的錢,才回去。正是前方將士創下可歌可泣之事,後方民衆創下輝煌事蹟,萬衆一心,故抗戰才有勝利,聯義對國家民族貢獻可謂大矣。(雷達)

個個球員要學 區主席反奴役
○湯姆生○

不是怪論

球員聯誼會主席區志賢,最近發表偉論,話球員成世都被足總奴役,一匯好處都有,所以但不甘被奴役,實行唔踢波,以示抵制足總。呢種叫堅決嘅行動,確係好難搵番第二個。主席之所以爲主席,衆望所歸,或者就係呢度。救世主有話:我不入地獄,誰入地獄,區主席犧牲咗足總波,最多十五皮嘅車費,同埋普通球會每月過數嘅戰車費,目的無非界的顏色足總睇吓,我唔係你嘅牌,恨你咽十五皮,就係你嘅屬會過激又戥話,球員有踢波唔踢波嘅自由權,足總確係吹區主席唔嬲也。

有好多人話區主席,太過維護會員,雖然係要爭,但都唔係要爭得咁淒凉。因爲使爭得咁淒凉,球員之中,有好有壞,入會之時,抨有抨,一條過,但踢起蘸過度過,不過我覺得最可惜嘅,就係主席學耶穌嘅精神已經夠晒,但係手下會員,竟然連一的反應都冇,你議唔踢波,唔要車馬費,都係咁講都幾牙烟者也。

唔踢波,去邊度搵?呢的確係難題,至多唔會係要搵,主席搞唔掂會員,會員要搵,呢個會亦好難覺得掂矣。

咁講法,即係話主席反奴役,但會員唔做奴役都唔得,低低地都要蹺一餔。唔怪得足總對於區主席嘅談話,當作閒事,冇去理佢。

記得不久以前,英國職業球員會咗要求增加薪水,會經醞釀罷踢,搞到英國足球總會一臘都冇。後來卒之答允,然後至算搞掂。呢的嘢無他,夠齊心就可以搞掂,收收散就永遠要被奴役。英國職業球員如果唔係堅呢係嘢界英國足球總會嚇吓,相信而家重係限死週薪不能超過廿鎊也。

球員聯誼會係全港球員嘅團體,如果個個齊心一致,有話搞唔掂者也。主席一聲話我唔打波,所有會員都一樣話唔打波,咁樣足球總會就要硬晒矣。到時點話點好,總之有商量,大家唔係得咗呀?不過,區主席談話發得多矣,但係一味話反奴役,向足總有乜要求,始終唔見佢講過。或者開過一次大會來提出,都未試過,全無行動,試問足總點會流眼淚?區主席係一個會接搶之人,相信都會知道,發埋的無煙炮,總唔會打死人者也。

小沙彌兩番戲弄 「貓屎」終要低頭

迦山少林寺僧,遠道訪后新金山,由清大師作統帥,浩浩蕩蕩乘長風而流於海,初次離港,心情爽朗,脚波頭陀「貓屎」,因爲好勝認第一,與一班小沙彌頂撞,又不願向小沙彌低頭,以致點餐時亂指一通,連點了五個湯,飲到一肚水,一時氣憤,回房生氣,餓足一餐。第二餐又到吃餐時間,但「貓屎」仍不願低頭求小沙彌,心想如求小沙彌係係氣唔順,但不能再多餓一餐,於是苦思如何解決,果然在苦思之下,想得妙計一條。「貓屎」想定妙計,於吃餐時間,跟隨一班小沙彌入餐廳,以便人叫佢叫,人吃佢吃。小沙彌入餐廳坐定後,手執餐牌濶看,看完召僕歐來指給僕歐登記要用的餐,「貓屎」從旁偷看,小沙彌指一味,「貓屎」也手持餐牌照小沙彌所指者,用鉛筆作符號記上,其後招手叫僕歐,登記完畢,心想這次你們小沙彌,又怎樣奈何我「貓屎」?不禁內心竊喜矣。

孰知僕歐扛來的第一味是檸檬茶,入於開胃謗,第二味是生菜,第三味是汽水,第四味是遮厘,第五味是布甸,「貓屎」越吃越生氣,回顧一班小沙彌,燒鵝、牛扒、豬扒一類,吃得津津有味,擬欲發火,但得失禮,餐廳都是上流人,既來充大頭鬼,又不能失禮,惟有一肚氣走出餐廳,回到房間睡覺。擬欲向僕歐詢問,苦於有口難言,餓足兩餐。

原來小沙彌都是眉精眼企的人,一見「貓屎」跟入餐廳,似乎有了辦法,及後見「貓屎」手持鉛筆劃餐牌,知他作「東施效顰」,一時計上心來,再使「貓屎」飲一肚水,但小沙彌待僕歐登記完畢,以鬼話對僕歐言:所點之菜,暫時拖住,請其落單要燒鵝、牛扒、豬扒之類,「貓屎」不知其取銷,照辦煮碗,「貓屎」遂領正盛惠。

一個人頭硬,但是肚皮軟的,再不能多餓一餐了,惟有向小沙彌等投降,自認不是,小沙彌才饒恕了「貓屎」,代爲點餐。

少林故事

「清大師」落足嘴頭 「豬大腸」跳到索氣

在火船上,清大師,誠恐一班頭陀、沙彌突發危險,賤肉橫生,個個變成「彌勒佛」時,不知如何才能跑得動。清大師遂以統帶職權,每晨要頭陀、沙彌等起來跳體操,鍛鍊體力。清大師教頭陀,沙彌體操,實開武林先河。清大師每天親力親爲,不許偸懶,操到各頭陀,沙彌索大氣喘,「貓屎」、「豬大腸」一想走精,便不去操練,但給清大師拖往船面猛操,但有時死拉也拉不起來,清大師惱有心生一計,誑言如不服從命令者,到新金山之後,不給船費回來,待其流落異鄉,需異鬼,這些話用在此兩人身上果然生效,於是乎「豬大腸」和「貓屎」都不敢偸懶。

一共坐了四個禮拜多火船,好食好住,起初大家感到辛苦,過坐慣,後來習慣了,寧願長居海上。船抵新金山,清大師爲使上國衣冠,難於人前,傳令所有人等穿上新佛袍,搭上新袈裟。「豬大腸」和「貓屎」素不習慣,穿了起來好不自然,還要「老九仔」代爲料理。輪船泊岸,萬人空巷到來一睹丰彩。其實來人見本邦華胄,都是工人階級,現在此中頭陀,竟會這些時髦玩意,來此打球,當然好奇心動,到來一看究竟,誰知一切不如理想,個個挺胸濶步而行,整成雄赳赳氣昂昂,好不威武。原來係清大師事先準備,在船上排過隊和操練過,逐個逐個頭,向歡迎者逐個握手,逐個致候。臨到新金山一班武林頭人,一時難以應付,因爲一切出乎意料之外,連「貓屎」亦學會講句「敵都腰都」,一切表現出大國民風度。武林頭目,那敢怠慢,招待上棧後管一流,可是「貓屎」、「豬大腸」一坐船就浪,上岸後一樣暈浪,由於接觸的不少年方少艾的洋美人,玉手與「貓屎」等握,一親香澤,眞如飄飄欲仙矣。

「屎坑蟲」射出世界波 「光頭德」嘆搞班不易

「屎坑蟲」葉錦洪反馬禍,在中巴服務,是葉運新的手下愛將,代表五一七作夏令盃賽,前天與肉行之戰,兩人演出不及過去英勇,有說這可能是因葉運新在五一七失意所影響。但儘管兩人演出不太起勁,可是葉錦洪卻曾射了一個被譽爲世界波,在卅碼外大腳射門波,幾乎連龍門橫木打斷,反彈入網,看得不少人拍掌叫好。葉運新見了引以爲榮,大有「請看吧,我的人馬不是水皮的」。

文治的外甥莫小林,是個十四五歲的小學「鷄記」鄒生,對足球興趣甚濃,脚法不錯。外甥似舅父,學得「鷄記」多少的撐臺撐一技術,但畢竟是年輕,而身材纖細,捱不起風浪,故雖取錄爲九巴青年軍,但不屬無機會出場,卻接替「抽筋良」周根良的責任,協助九巴隊搬帶足球用具等到場,且相當聽話。「林仔」可能明年便在青年軍上陣。

「肥狗」梁桂康,本屆代表肉行參加夏令盃,出戰以來,所向無敵,成爲一枝「長勝軍」。前天夏令杯,已功德圓滿,肉行名列首名,獲得本屆冠軍,由會長關如彭主持頒獎。當領獎時,「肥狗」先與會長關如彭握手,並大叫多謝關如彭,當堂引起人們竊笑,連關會長也忍不住笑。事後有人笑「肥狗」,這個錦標是打來的,下次領獎,不需「多謝」。梁桂康認爲「下次」兩個字,不知要知何時何日始有機會。

「新血」孫志強,是九巴梁葵的外甥,自己有生意做,據說爲了打波,要多請個夥記,因此孫志強最是痛本的所得之車馬費,未能補償。孫志強受過高等教育,作戰勇敢,有波味,被九巴統帥都重視。傳下屆聯賽,孫志強會是九巴甲組人選,因爲梁葵與楊根保友誼甚篤,連帶關係,孫志強對楊根保也表現出非常敬重。他說「保叔」識人,都係佢人好,難道隨佢佬人乎,屬得多,即係教得多。

「辣椒仔」郭英祺,赴婆羅洲任教練,宣傳已久,且不少老友曾經設宴送行,但到現在,「肥仔祺」仍留港未去,此行或可能「告吹」。昨遇「辣椒仔」於球人俱樂部,他對人表示婆羅洲的入境證,到現在還未寄來,而本港馬會,經已公佈馬日期,正是掘金時間快到,就算入境證快來,但我亦仍人要考慮去與不去。因爲馬場比球場搵錢易,看情形事實。

「五一七」三年計劃,但維持三年計劃現已成功,可能漸漸消雲散。昨與執委「光頭德」講的人,有人問他下屆出任甚麼「職位」,「光頭德」嘆一口氣說,我地被「光頭德」了,因爲「搵出無人耕,耕到有人爭」,功成身退,是最好不過,講時面無表情。事實上,天下無不散之筵席,尤其是辦體育,千變萬化,財才俱備,始能克服困難。

「肥狗」領杯說多謝 「孱仔」獲得新助手

圖片說明
昨日青年盃賽,流浪門將陳慕忠演出甚佳,圖爲一幕擊走高空攻勢之影。(本報記者戊攝)

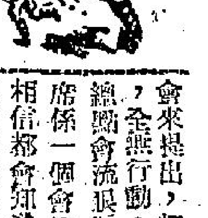

足總選潮
·彈鋏客·

足球王國待中興,
競選諸公早有名;
拉票何須同敵對,
揚言祇謂要和平。
頹風整頓寧容緩,
偉見安排看厥成;
支票開來應兌現,
登台莫個負群情。

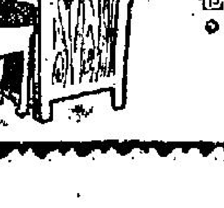

……看見報章有自己的新聞,并且大吃一番,好不開心。可是問題却在我身上了。

……請來的是一位上了年紀的人,說是同鄉,特寫了一篇賀詞,向老伯補賀,實是請霸王也。

……最荒唐的莫過於其中有兩位仁兄,說是某某社的,帶來當天的好幾份報紙,說老人家的祝壽新聞是他們的什麼社發。

客已請過了,一連三天,我全是應付這一類尋友而大傷腦筋,報警嗎?還是小事,不報嗎?卻不堪這班人霸誑。·里文·

宋紙最高一•五〇五(週一),最低一•四八(週五)。宋紙最高一•五四二五,最低一•五三(週六)……倫敦黃金最高一•七六二五(週一),最低一•七四六二五(週六)。此係本年來新低價。紐約時價……

比賽印花

中華民國五十年 月 日

三十分錄音小朋友樂園。六時錄音廣播時代曲。七時古典音樂介紹。八時新聞報導,天氣報告。三十分星期日特別節目:「翻會同樂會」。……物逸事「張汝祥刺馬」。三十分時代曲。

灘頭之夏

說明

（右上）廣闊的海灘，彷如人間潛着嚴。（右下）沒有更衣下水的人，臨灘曬躍，亦一樂事。（中上）沙灘上築堆沙當戲。（中下）淺水僅及膝，嬉水習泳，無不適宜。（左上）坐看潮來潮去，誰不生「我愛夏日長」之感？（左下）在山光水色中，不少人愛好泛舟滑遊。

賭國走上轉變之路

姬莉影響力極大

·東尼·

自從葛麗斯姬莉與摩納哥的王子倫尼亞結婚以後，她不再拍片了。因此，在電影雜誌方面，也就很少可以再看到她的新聞與圖片了，反之，在報章上，却常常傳及她與倫尼亞王子之間的事情。這些新聞中，一會兒說他們的感情非常好，一會兒又說他們的感情發生了裂痕，有的時候，甚至於有一些新聞記者，更將他們的變情，與倫尼亞王子的祖父比擬，說後者便走上了離婚的道路。

那麼，他們兩人目前的關係到底是怎樣呢？我們認爲這也許正是讀者所願知道的事情。

首先我們應該說，摩納哥的人民，對於王子要找一位怎樣的王妃，他們當初是並不怎樣重視的，他們所關心的事情是，這位王妃必須能夠爲他們生下一個王子，這樣，他們的小王國才不至於爲法國所合併。

關於這一點，姬莉在嫁到了那裏之後，第一次，先生了一個嘉露蓮公主，接着又生了一個阿爾拔王子，對於這一點，她總算是已經滿足了人民的願望。

事實上，姬莉是一個最懂得衣着的人，她對於選擇衣料，可以說是有其獨到的眼光，過去，人們曾經將她選爲十個最懂穿着的女人之一。她是一個虔誠的天主教徒，每個禮拜天，必然到教堂去參加彌撒，除此之外，她更常常做慈善事業。她是摩納哥的紅十字的主持人，她更定了時間，定期去慈善機關與學校去訪問。

她在皇宮中也是親力親爲的，過去，他們的那個皇宮，本來是充滿了古代的色彩。然而，現在在她的治理下，却已經變了一個美國式的家庭，她與倫尼亞王子，是每日中午在一起吃飯，每個禮拜之中，他們更設法無論如何，也要有五天晚上在一起吃晚飯，通常來說，一起吃晚飯以後，他們是必然在一起看電視的，有的時候，他們更到外邊去，如到那一些有名的餐廳去吃飯，再不然就是到法國的康城去一次。

一般來說，摩納哥的作風是歐洲的，尤其是那些婦女，可是，她却仍然保持着美國婦女的風儀，與高貴的美麗的風範，是以，她在外面，是甚爲不苟言笑的。

過去，摩納哥本來是一個極小的地方，然而，今天，那裏却是在慢慢的轉變了，尤其是，屬於新型的建築物，也是一天一天的加多起來，不論你到了那一個角落，到處都可以見到造房用的磚瓦，所以，看起來，現在那裏的地方，是非常精貴的。摩納哥算是已經到了物盡其用了，能夠用來造房子的土地，已經是完全利用了，所以，他們也像香港一般，開始了填海工作，並且由法國用火車，將泥土由法國運到摩納哥去。因此，一個主持旅遊的人說：「蒙地卡羅現在看起來，已不再是一個無處可去的地方了。」

現在，蒙地卡羅又像過去一樣，而且顯得非常熱鬧了，在一年之中，有兩個季節，多日與夏日，是非常熱鬧的。那裏有的經濟學家說，摩納哥現在所以會忽然繁榮起來，那是因爲北非的難民基金的作用，其實，在我們看起來，主要的原因還是由於希臘的船業大王，在那裏使它繁榮，其次，也是有它的姬莉的號召力。

另外，倫尼亞王子，本來是並不怎樣受重視的，可是，自從他娶了一位美麗的王妃後，摩納哥的人民對他的印象，是完全改變了，同時，就王子本身來說，他的工作也是比從前更好得多了。現在，倫尼亞王子，由結婚那天開始，他便計劃更將摩納哥變爲歐洲的文化中心。當然，由賭博要變到這一點，是不大可能的，不過，他能夠有這種計劃，却是不錯的。相信有一天，倫尼亞王子與姬莉兩人，可能將蒙地卡羅變爲美國的遊覽區的。

姬莉與法蘭仙納杜拉笑談

姬莉夫婦近影

娛樂世界

珍娜羅露寶烈吉妲

離開影城八年內幕

仕鳴

義大利肉彈珍娜羅露寶烈吉妲現已紅透半天，娛樂界及愛好電影藝術的觀衆，沒有人不認識她。美國電影界巨子侯活曉士是一個培養新明星的泰斗。過去已有許多明星在他的旗下崛起，同時也有許多新星與他簽了長期合約，受他約束並爲他賺了大量的金錢。

在表面上看來，羅露寶烈吉妲與侯活曉士似乎沒有一些關係，但最近一義大利雜誌把其中一部份秘密透露出來，而美國一電影雜誌更把謠傳的事實刪去，而將真實的內容公佈。這一個內幕新聞是：在羅馬崛起的羅露寶烈吉妲，曾被好來塢排除，足足八個年頭。

論傳：侯活曉士的星探曾在羅馬遇見珍娜羅露寶烈吉妲，那時她只十九歲，並曾在羅馬小姐選舉中獲得亞軍。侯活曉士恐懼別的製片家用手法搶得珍娜，故曾在一沙灘別墅幽禁她。

事實：珍娜未嘗見過曉士的機構。她一抵步便住在酒店裡，不許見外人並奉命學習英語。

論傳：她雖然不介意他的財富的炫耀，但接受他的豐富禮物。

事實：她不僅沒有接受他的禮物，而且覺得他離開正軌。他每每在朋友離開舞場之後，才邀她叙餐。他特別邀請樂隊爲兩人奏名曲。他以人並建議開始爲她宣傳，同時着重胸部的部份。她覺得很困擾，結果決定回返義大利去。

論傳：珍娜返國的原因是欲與曉士[illegible]追求她。

事實：上述的消息絕不確，她以丈夫史哥菲克醫生爲生命的中心。他在珍娜的時候已與她認識。

論傳：當珍娜不與他繼續的時候，曉士不顧他的怒斷並忘記了她。

事實：上述的消息不確。他在好萊塢已與她簽了七年合約，每年拍片一部。他同意在六個月內開始工作。當他放棄她的時候，沒有表示不悅，但事後又把一正式合約寄往羅馬。她看到其中一新增的條文，謂不工作的期內也有薪金。

史哥菲克醫生說：「珍娜的目的是欲上銀幕，不是欲支薪。」一當這位電影公司老闆聽到這句說話的時候，決定停她的職。

論傳：曉士財雄勢大，珍娜也恐懼他，故決定返美。

事實：她決定返美，不是因爲曉士。她已實際知道她與曉士所簽的合約無效，因爲他在六個月的限期內，沒有邀她拍片。她因爲所拍過的影片不甚理想，故再來碰一次運氣。結果這一部影片打破了一切紀錄。

由此以後，珍娜知道曉士會給她一些[illegible]邀請擔任「美女」的主角，曉士加以阻撓，並謂只能借用，否則可能受到法律上的延阻。薛格爾以恐受損失，乃把這事忘記了。

一個好萊塢的經驗人物說：當曉士把雷電華出售的時候，他堅要保留珍娜的合約，作爲侯活曉士影片公司的資產。由此以後，他以法律的訴訟爲恐嚇，令到珍娜在歐洲失了許多工作。

一個前任導演說：珍娜曾聽到曉士試戲下的女明星時，要把油彩塗在胸脯，以使鏡頭拍得一些光澤。珍娜表示不願以這種方法來吸引觀衆。

當珍娜在影界成功及獲得大量金錢後，延聘律師設法對抗，雙方律師費了幾年的時光，仍未獲得妥協的辦法。到了一九五七年，曉士建議珍娜爲他拍兩部片，而這兩部片是他爲一獨立的公司拍攝的。她同意，認爲由是可能恢復自由。但這後曉士仍未准。當珍娜主演「所羅門王與貴妃」一片的時候，曉士未能阻止製片人的進行。由是珍娜與她的丈夫認爲這種牽制經已無效。隨後她又與法蘭仙納杜拉拍戲，曉士又沒有異議。她的丈夫於是認爲這是全家遷往加拿大的時候。侯活曉士與珍彼德絲締結婚後，改已注意政府的飛彈計劃了。

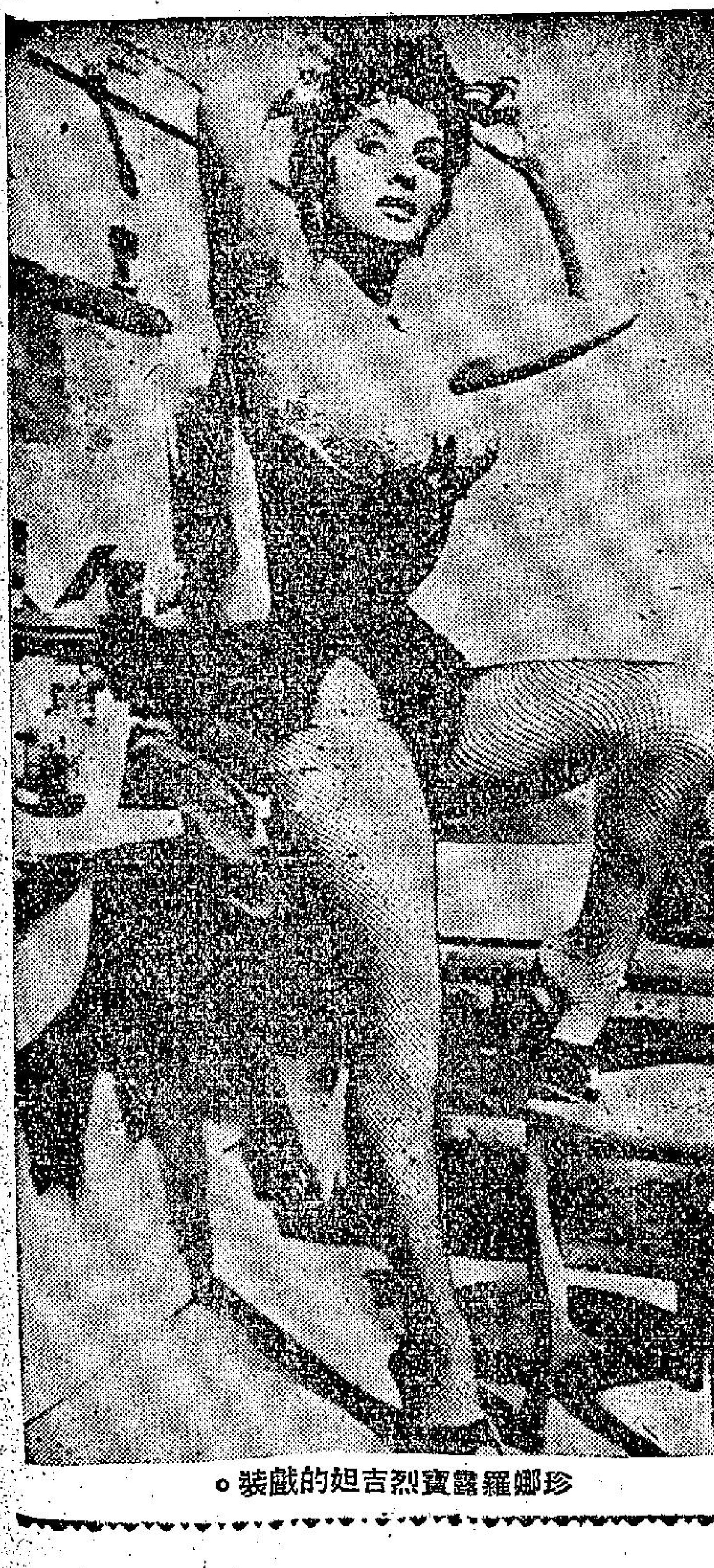

珍娜羅露寶烈吉妲的戲裝。

知相識人　一郵

三上大勒

蓮芳姊妹，我和悅意，離開了家散步，不經不覺到了大勒市中心區，時已萬家燈火，初了，夜市特別熱鬧，遊人反比白天多，高原天氣，入夜已有冷意，悅意怕我受凉，想折返家。天真的蓮芳笑說：「身體柔弱的我，還不感到冷，我們多玩會兒好嗎？」我不想打斷遊興，跟着就說：「天氣不冷，反覺凉快！」于是我們繼續漫步，各國各種的人都有，簡直好像是個人種展覽會，最特色的裝束，却是倮族的士人。我們兜了幾個圈，有點倦意，蓮芳提議去聽音樂，大家贊同，進了最高貴的大勒酒店餐廳，找到音樂台旁邊的座位，要了瓶香檳，柔和的燈光，加上美妙的樂聲，倍感愉快。悅意忽說：「沒有車來，回去時恐不易找到的士，好不好電話給英芳駛車來。」我點點頭，她打電話去，不一會兒，回到坐位笑說：「英芳很高興，還說要穿上晚服來呢。」一邊喝香檳，一邊聊天，蓮芳姊妹跑到舞池去跳舞。我和悅意，閒談家事，胎教問題，及談到男女，任何人都有一個共同的感覺，就是希望有彼此了解的終身伴侶，是關係一生，可以影響一切。這個道理實在也很單純，如果個人與不大高興的朋友相處，就是多談幾句，也是不愉快，那末何况共同生活的伴侶。後來，我說個故事，證明有了好妻子，影響前途至大，只要提起清季之中興名將，當然忘不了左宗棠，因爲他不但是個品德才識超越時賢的人，而其苦幹實幹的精神，作戰的英明忠勇，尤爲其他將帥所不及，所以他能戡平內亂，威振疆隣。左宗棠生於嘉慶七年，湖南湘陰人，其祖父同父親，都是曾經考過試的，可說得上是世代書香之家，但很窮困，當他出世時，母乳不足，只好用米磨成漿來餵他，小孩子是需要好的營養，但營養的東西還不夠飽，所以只是啼哭，把肚臍哭得突出，後來常自己說：「我這樣大腹，而臍不深，完全是在小孩時，常啼哭的關係。」由此可知小時候，家庭生活的艱苦，而其家風，非常孝道，他的祖父，是個至性過人的書生，當他祖父生病時，他和同父親，早夜服侍。祖父換下的衣服，總是由他洗滌，望着祖父既髒的衣服，想到祖父疾病的痛苦，便嗚咽流涕。他廿歲已中了舉人，同年與周治端結婚，他倆在結婚的時候，男家是貧窮，而女家是富有。左夫人因爲外家環境的關係，讀過許多書，可以說得上博通經史，尤擅吟詠。有時宗棠潛心研究地理學，左夫人即跟他繪圖，或忘記一個什麼故典，就由左夫人替他檢出，所以左宗棠的治學，左夫人是協助良多的。出身富家的左夫人，對於窮酸的宗棠，絕沒有頤指氣使，及嬌生慣養的樣子，她對于宗棠只有愛他，同情他，鼓勵他與安慰他。宗棠得妻子之助和鼓勵，在中國歷史上創造光輝燦爛的偉大事業而名標青史。談到這裏，英芳到來，穿上晚服，亭亭玉立，好一個南國佳人。她高興得很，說很久沒有過這種生活。美妙的音樂響着，我邀英芳起舞，她步法純熟，姿態又美，身輕如燕，是個最理想的舞伴。（一〇三）

水滸傳中的故事搬上銀幕

花田錯拍攝功成

邵氏公司近年來，對發展綵色製片，不遺餘力，而且不惜巨資不斷攝製富有濃厚東方色彩的古裝片。最近，該公司又拍製完成了一部綜合體彩色古裝片「花田錯」。

「花田錯」一片的故事，是根據民間文學名著的「水滸傳」一故事中的第五回改編而成，負責編撰這個劇本的劇作者，說出來也許影迷們會覺得驚奇，他就是現正走紅國片影壇的性格小生金銓。

其實，金銓在多年前已參加拍片的幕後工作，他能演能編，顯得多才多藝，這部「花田錯」劇作，是他的藝術才華更有出類拔萃的表現。

導演嚴俊，近兩三年來專心致力導演工作，在邵氏旗下他是基本導演人之一，近年的作品有「一粉紅色兇手」、「死亡的約會」、「黑夜槍聲」與「我是殺人犯」等，都是偵探奇情片，現改變作風導演古裝俠義片子，與多才多藝的金銓合作，必能相得益彰。

「花田錯」故事富有戲劇性，情節妙趣橫生，編導者嚴俊於八錯的描寫，比之其他俠義故事有不同的新風格，使成爲一部充滿娛樂趣味的傳奇故事片。

主演該片的有樂蒂、張仲文、丁寧、喬莊、朱牧、田豐、馮毅等七位影星。

片中故事敘述在一個桃花莊花田會衆中，一位員外劉員外的女兒月英與丫環春蘭，因遊會衆時遇見了一位落泊書生卞濟，月英與卞濟生一見鍾情，心有靈犀一點通。回家後，要撮合這對才子佳人的好姻緣。劉員外派老家人去邀請卞濟來府相見，不料老家人一時糊塗，錯把惡霸周通請了來，等到知道弄錯了時，周通自然不肯干休，實行當晚搶親。這樣一來，把員外父女都嚇壞了，幸好春蘭安排妙計，把卞濟假扮女裝代嫁，於是小霸王又錯把窮書生當作月英搶了回去成親。周通的妹妹玉樓，是個俠義心腸的女兒，她不滿哥哥搶親的惡行爲，要問明新娘是否願意相嫁，才准哥哥洞房，於是她又把假新娘在自己香閨裏，並同睡一床上。後來，玉樓得悉假新娘的內情，留夜助卞濟離去，使他赴京應試，求取功名。不久，官差到來搶回新娘，又錯把玉樓搶回員外府中，並使她易了男裝，當日與月英結婚。至此，錯事還未了，但是，故事發展到桃花山寨寨主知道未婚妻玉樓被搶了去，率領衆手下前來問罪，引起一對未婚夫妻大打出手，而且周通又要二次搶親，鏡前了花和尚，他安排陷阱戲弄霸王，弄得錯上加錯，笑話百出，妙趣橫生。

張冲在「金喇叭」中

邵氏公司出品的「金喇叭」一片，是一部風格別緻的社會倫理愛情文藝鉅製，由文藝片聖手陶秦負責編導，新進名小生張冲擔任男主角，豔星范麗與李香君聯合主演，他們三人是繼「太太是人家的好」一片後之再度攜手合作，此外參加「金喇叭」一片演出的，尚有性格演員楊志卿與演滑稽光超以及蜜星曾立等，陣容頗見整齊，人選亦頗恰當，是故此片之成績極爲理想。

張冲近年來的演技突飛猛進，因之頗受各名導演的器重，最近邵氏公司有好多部新片的男主角，都落在張冲身上，而且這些新片的男主角的戲份都是很吃重的，像新片「金喇叭」與「太太是人家的好」這兩部，都屬於以男主角爲主線的，從頭到尾，一人担綱，像如此吃重的戲份，非常精湛演技者，不克勝任，現在這些新片的男主角都選中由張冲來担任，足見他的演技，已被導演們一致所公認是可勝任愉快。張冲在「金喇叭」片中飾演一個在夜總會演奏的喇叭手，由於外型及氣質俱好，故演來極見精彩，相信此片公映後，張冲在影壇的地位，將有更進一層的趨勢。

崔巍八一脫離邵氏 自組影片公司拍片

據林影業公司消息：邵氏宣傳部粵語組主任崔巍，已決定於本月底辭去邵氏職位，於八月一日開始，成立影片公司自資拍片，並出任林鳳之經理人。查崔巍爲粵語片圈中之名製片人，五年前投入邵氏旗下，主持招考、訓練、宣傳新星工作，五年來彼在邵氏曾造就不少功績。今日已成名之邵氏粵語男女影星，亦不少出自其門下。崔巍今番復出，當大有可爲也。

「花田錯」中之女主角：樂蒂（左），丁寧（中）與張仲文。

陽明山會談結束

（上）主持陽明山會談的行政院陳兼院長，可說是最勞碌的一身，這張照片是陳院長利用會議中午大家都休息的時間，一個人在冷清的會場裏，閱讀與會人士發表的意見，並且作成摘要。（下）陽明山第一次會談，經過六天的集思廣益各抒讜論後，於七月七日結束。陳兼院長於七日晚間設宴款待全體與會人士，圖爲陳院長（左）王副院長（右）在歡迎會上舉杯敬酒。（中央社）

天氣報告

輕微南風，密雲，有驟雨，間中天